

Boletín Estadístico de la Seguridad Social

Tercer Trimestre 2016

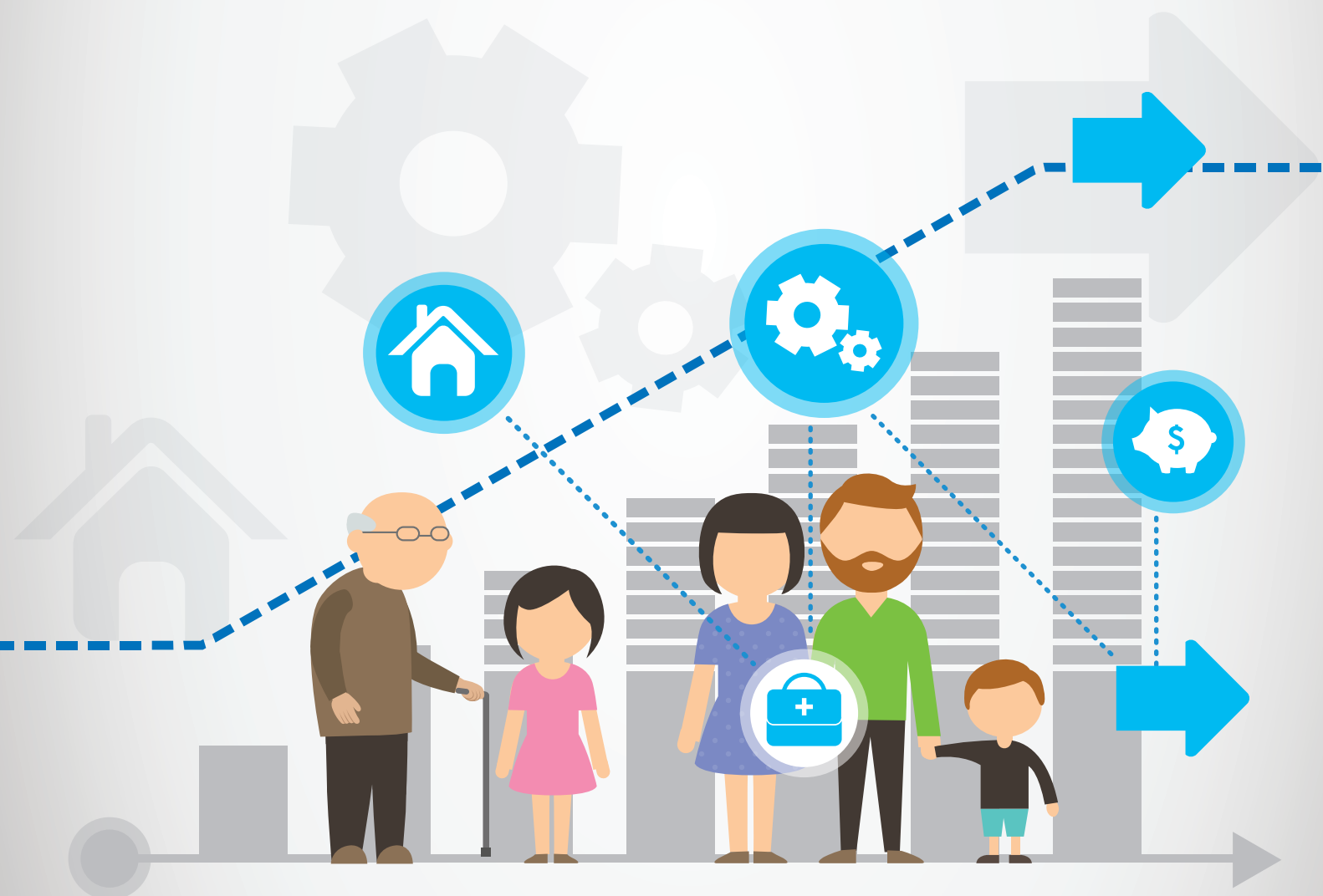

Secretaría de Seguridad Social



Ministerio de Trabajo,
Empleo y Seguridad Social
Presidencia de la Nación

Boletín Estadístico de la Seguridad Social

Tercer Trimestre 2016



STAFF

Edita

Ministerio de Trabajo, Empleo y Seguridad Social
Av. Leandro N. Alem 650 piso 7º (C1001AA0)
Ciudad Autónoma de Buenos Aires
República Argentina

Contenido editorial

Secretaría de Seguridad Social
Juan Carlos Paulucci Malvis

Subsecretaría de Políticas de la Seguridad Social
María Alejandra Breggia

Dirección Nacional de Programación Económica
Roberto Víctor Gómez

Estilo editorial

Área de Estilo Editorial
Dirección de Prensa y Comunicaciones

Producción gráfica

Área de Diseño Gráfico
Dirección de Prensa y Comunicaciones

Informes

Para mayor detalle sobre la información aquí presentada, comunicarse con la Dirección Nacional de Programación Económica, a los teléfonos 4310-6258/59.

El **Boletín Estadístico de la Seguridad Social** es una publicación del Ministerio de Trabajo, Empleo y Seguridad Social. La Dirección Nacional de Programación Económica ha elaborado esta publicación con su equipo de profesionales: Daniel Aisenberg, Ezequiel Caviglia, Silvana Colace, Julia Corvalán, Martín Farias, Laura Lacasta, Raúl López, Cristina Pilar y Silvia Saccani.

AUTORIDADES

Ministro de Trabajo, Empleo y Seguridad Social

Jorge Alberto Triaca

Secretario de Trabajo

Ezequiel Sabor

Secretario de Empleo

Miguel Ángel Manuel Ponte

Secretario de Seguridad Social

Juan Carlos Paulucci Malvis

PRESENTACIÓN

La propuesta de esta publicación es brindar series estadísticas consolidadas, actualizadas y lo suficientemente dinámicas para proporcionar información esencial sobre las variables más relevantes de la seguridad social en Argentina.

De este modo se espera responder a las inquietudes de las autoridades responsables en cada área de gobierno, instituciones de seguridad social, agentes privados, asociaciones públicas y privadas, investigadores, y en general de todos los ciudadanos que, desde una u otra perspectiva, estén interesados en la problemática de la seguridad social.

Para la elaboración de los cuadros estadísticos se cuenta con información proporcionada por la Administración Federal de Ingresos Públicos (AFIP), la Administración Nacional de la Seguridad Social (ANSES) y la Superintendencia de Riesgos del Trabajo (SRT).

Se prevé que la información contenida en este boletín sea publicada, ya sea sobre papel o en la página web del Ministerio de Trabajo, Empleo y Seguridad Social <http://www.trabajo.gob.ar/seguridadesocial/> accediendo a la sección de Estudios, Informes y Estadísticas.

Roberto Víctor Gómez

Director Nacional de Programación Económica

Índice

PRESENTACIÓN	7
--------------------	---

■ CAPÍTULO I - SISTEMA INTEGRADO PREVISIONAL ARGENTINO (SIPA)

1.1 Aportantes	
1.1.1.a Aportantes según régimen previsional. Diciembre 1994 - Diciembre 2011	11
1.1.1.b Aportantes según régimen previsional. Diciembre 2012 - Septiembre 2016	12
1.1.2 Aportantes al SIPA según sexo y grupos de edad. Septiembre 2016	13
1.1.3.a Aportantes dependientes al SIPA según rama de actividad económica. Diciembre 2010 - Diciembre 2013	14
1.1.3.b Aportantes dependientes al SIPA según rama de actividad económica. Diciembre 2014 - Septiembre 2016	15
1.1.4 Remuneración imponible promedio de los trabajadores estables (RIpte). Julio 1994 - Septiembre 2016	16
1.1.5 Aportantes al SIPA en relación de dependencia por tramo de remuneración según sexo. Septiembre 2016	17
1.1.6 Aportantes autónomos al SIPA y renta de referencia según categoría. Septiembre 2016	18
1.2 Beneficiarios del SIPA	
1.2.1 Beneficiarios del Sistema Integrado Previsional Argentino según sexo. Diciembre 1995 - Septiembre 2016	19
1.2.2 Beneficiarios del Sistema Integrado Previsional Argentino según sexo y grupos de edad. Septiembre 2016	20
1.3 Beneficios del SIPA	
1.3.1 Beneficios del Sistema Integrado Previsional Argentino Diciembre 2001 - Septiembre 2016	21
1.3.2 Jubilaciones del Sistema Integrado Previsional Argentino según sexo y grupos de edad. Septiembre 2016	22
1.3.3 Pensiones del Sistema Integrado Previsional Argentino según sexo y grupos de edad. Septiembre 2016	22
1.3.4 Haberes mínimo y medio del Sistema Integrado Previsional Argentino. Diciembre 1995 - Septiembre 2016	23
1.3.5 Beneficios en vigor del Sistema Integrado Previsional Argentino por intervalo de haber. Septiembre 2016. Jubilaciones y pensiones.	24
1.3.6 Beneficios en vigor y haber medio. Prestación por Moratoria. Septiembre 2016	25
1.3.7 Beneficios en vigor y haber medio del Sistema Integrado Previsional Argentino por provincia. Diciembre 2010 - Septiembre 2016	26

■ CAPÍTULO II - PENSIONES NO CONTRIBUTIVAS

2.1 Pensiones no contributivas según tipo de beneficio. Diciembre 1999 - Septiembre 2016	27
2.2 Pensiones no contributivas por provincia. Diciembre 2010 - Septiembre 2016	28
2.3 Pensiones no contributivas según tipo de beneficio por provincia. Septiembre 2016	29
2.4 Prestaciones promedio de pensiones no contributivas según tipo de beneficio. Diciembre 1999 - Septiembre 2016	30

■ CAPÍTULO III - ASIGNACIONES FAMILIARES

3.1 Asignaciones familiares periódicas

3.1.1	Casos y monto devengado de asignaciones familiares. Sector activo. Septiembre 2016	31
3.1.2	Casos y monto devengado de asignaciones familiares. Sector pasivo. Septiembre 2016	31
3.1.3	Asignación universal por hijo y por embarazo para protección social. Diciembre 2009 - Septiembre 2016. Prestaciones y titulares	32

3.2 Asignaciones familiares no periódicas

3.2.1	Casos y monto promedio de asignaciones familiares. Sector activo. Año 2016	33
3.2.2	Casos y monto promedio de asignaciones familiares. Sector pasivo. Año 2016	33

■ CAPÍTULO IV - SISTEMA INTEGRAL DE PRESTACIONES POR DESEMPLEO

4.1	Beneficiarios, prestación promedio y altas anuales del sistema integral de prestaciones por desempleo. 1998 - 2016	35
4.2	Beneficiarios de la prestación por desempleo según sexo y grupos de edad. Septiembre 2016	36
4.3.a	Altas anuales de beneficiarios de la prestación por desempleo según rama de actividad económica. 1998 - 2013	37
4.3.b	Altas anuales de beneficiarios de la prestación por desempleo según rama de actividad económica. 2014 - 2016	39

■ CAPÍTULO V - RIESGOS DEL TRABAJO

5.1	Trabajadores, empleadores y masa salarial del sistema de riesgos del trabajo según provincia. Diciembre 2010 - Septiembre 2016	41
5.2	Trabajadores, empleadores y masa salarial del sistema de riesgos del trabajo según rama de actividad económica. Diciembre 2010 - Septiembre 2016	43

■ Abreviaturas y acrónimos	45
----------------------------------	----

■ Glosario	47
------------------	----

1.1 Aportantes

CUADRO 1.1.1.a APORTANTES SEGÚN RÉGIMEN PREVISIONAL. DICIEMBRE 1994 - DICIEMBRE 2011

Período	Régimen Previsional					
	Total	Relación de Dependencia Obligados al SIPA	Autónomos	Monotributo	Personal de Casas Particulares	Relación de Dependencia No obligados al SIPA
Dic-94	5.082.748	3.775.518	1.306.157	-	240	833
Dic-95	4.793.404	3.642.538	1.149.737	-	407	722
Dic-96	5.125.807	4.170.192	953.478	-	514	1.623
Dic-97	5.447.384	4.576.680	866.675	-	686	3.343
Dic-98	5.741.456	4.670.104	586.679	479.191	1.039	4.443
Dic-99	5.634.707	4.523.833	504.797	473.338	28.597	104.142
Dic-00	5.608.977	4.527.130	440.154	448.144	34.316	159.233
Dic-01	5.193.381	4.251.261	343.892	387.706	39.430	171.092
Dic-02	4.975.822	4.069.671	327.887	364.516	39.548	174.200
Dic-03	5.476.917	4.480.970	329.752	437.580	47.289	181.326
Dic-04	6.254.866	4.950.597	351.201	703.984	57.573	191.511
Dic-05	6.901.976	5.472.556	358.611	784.566	78.939	207.304
Dic-06	7.563.018	5.896.634	362.551	897.934	162.447	243.452
Dic-07	8.164.647	6.357.144	374.970	982.495	198.203	251.835
Dic-08	8.508.486	6.532.469	381.407	1.083.820	231.198	279.592
Dic-09	8.636.122	6.572.905	379.859	1.145.528	256.026	281.804
Dic-10	9.023.893	6.829.752	380.071	1.236.762	281.516	295.792
Dic-11	9.397.305	7.106.980	373.009	1.311.783	287.486	318.047

Notas metodológicas

La categoría "Relación de Dependencia No Obligados al SIPA" incluye a los docentes de gestión privada adheridos a la educación pública provincial y a los trabajadores de organismos estatales declarados para la cobertura de riesgos del trabajo.

Fuente: Dirección Nacional de Programación Económica, sobre la base de datos de la AFIP.

CUADRO 1.1.1.b APORTANTES SEGÚN RÉGIMEN PREVISIONAL. DICIEMBRE 2012 - SEPTIEMBRE 2016

Período	Régimen Previsional					
	Relación de dependencia					
	Total	SIPA	Otros Regímenes	Autónomos	Monotributo	Personal de Casas Particulares
dic-12	10.806.646	7.176.743	1.563.784	375.486	1.378.499	312.134
dic-13	11.405.104	7.252.292	1.773.855	398.529	1.587.234	393.194
dic-14	11.566.534	7.308.291	1.860.381	393.443	1.634.992	369.427
dic-15	11.796.776	7.434.603	1.935.602	390.216	1.663.126	373.229
mar-16	11.759.767	7.411.220	1.911.460	389.115	1.665.554	382.418
jun-16*	11.714.362	7.318.544	1.938.142	386.725	1.680.428	390.523
sep-16*	11.637.878	7.318.207	1.900.622	368.331	1.657.898	392.820

Notas metodológicas

A partir de marzo de 2012, en la categoría "Otros Regímenes" se incluye a los trabajadores "No Obligados al SIPA" y a los declarados por Regímenes Provinciales y Municipales en función de la Res. MEyFP N° 33/2011. A partir del año 2013 esta categoría también incluye Fuerzas Armadas y de Seguridad Nacional.

En el caso de que un trabajador se encuentre en más de un régimen la selección del mismo se realiza de acuerdo al orden de prioridad presentado en el cuadro.

* Datos provisorios

Ver: http://trabajo.gov.ar/downloads/seguridadSoc/BESS_3trim_2016_NotaAclaratoria.pdf

Fuente: Dirección Nacional de Programación Económica, sobre la base de datos de la AFIP.

CUADRO 1.1.2 APORTANTES AL SIPA SEGÚN SEXO Y GRUPOS DE EDAD. SEPTIEMBRE 2016*

Edad	Total	Varones	Mujeres	No informado
Total	9.737.256	5.909.602	3.823.990	3.664
Hasta 19	86.197	58.596	27.599	2
20 a 24	739.499	481.685	257.799	15
25 a 29	1.303.663	794.376	509.252	35
30 a 34	1.425.504	864.814	560.638	52
35 a 39	1.455.484	880.902	574.442	140
40 a 44	1.215.206	726.638	488.441	127
45 a 49	995.335	591.848	403.346	141
50 a 54	869.826	508.705	360.985	136
55 a 59	755.799	431.032	324.588	179
60 a 64	494.575	331.242	163.242	91
65 y más	388.449	236.499	151.914	36
No informada	7.719	3.265	1.744	2.710

APORTANTES AL SIPA SEGÚN SEXO Y GRUPOS DE EDAD. SEPTIEMBRE 2016*

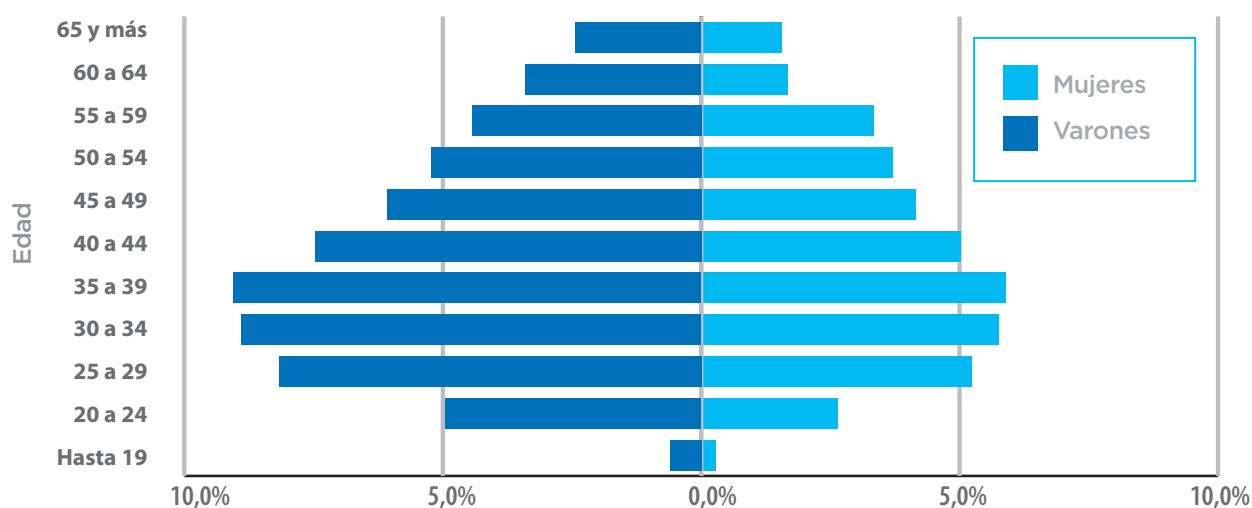

* Datos provisorios

Fuente: Dirección Nacional de Programación Económica, sobre la base de datos de la AFIP.

CUADRO 1.1.3.a APORTANTES DEPENDIENTES AL SIPA SEGÚN RAMA DE ACTIVIDAD ECONÓMICA. DICIEMBRE 2010 - DICIEMBRE 2013

	dic-10	dic-11	dic-12	dic-13
Total	6.829.752	7.106.980	7.176.743	7.252.292
Rama de actividad (1)				
Agricultura, ganadería, caza y silvicultura	324.769	332.976	328.761	325.680
Pesca y servicios conexos	14.405	14.385	12.791	12.614
Explotación de minas y canteras	67.977	71.114	74.099	81.990
Industria manufacturera	1.214.755	1.266.060	1.273.955	1.273.205
Electricidad, gas y agua	61.497	63.391	66.723	70.242
Construcción	416.194	447.356	418.069	428.761
Comercio por mayor y menor, reparación de vehículos autom., motocicletas, efectos personales y enseres domésticos	1.082.980	1.119.186	1.131.081	1.138.920
Servicio de hotelería y restaurantes	236.655	248.037	255.014	261.517
Servicio de transporte, almacenamiento y comunicaciones	536.056	564.150	571.140	555.507
Intermediación financiera y otros serv. financieros	171.303	179.265	181.780	184.609
Servicios inmobiliarios, empresariales y de alquiler	821.705	843.941	841.752	821.303
Administración pública, defensa y seguridad social obligatoria	787.591	829.830	864.498	1.050.687
Enseñanza	300.082	311.207	320.962	330.491
Servicios sociales y de salud	267.314	280.495	290.831	284.766
Servicios comunitarios, sociales y personales N.C.P.	405.917	408.613	411.953	423.482
Servicios de hogares privados que contratan servicio doméstico	88	65	85	83
Servicios de organizaciones y órganos extraterritoriales	547	539	578	947
Sin clasificar	119.917	126.370	132.671	7.488

(1) Agrupamiento según CIU Rev. 3

Fuente: Dirección Nacional de Programación Económica, sobre la base de datos de la AFIP.

CUADRO 1.1.3.b APORTANTES DEPENDIENTES AL SIPA SEGÚN RAMA DE ACTIVIDAD ECONÓMICA. DICIEMBRE 2014 - SEPTIEMBRE 2016

	dic-14	dic-15	mar-16	jun-16*	sep-16*
Total	7.308.291	7.434.603	7.411.220	7.318.544	7.318.207
Rama de actividad ⁽¹⁾					
Agricultura, ganadería, caza, silvicultura y pesca	345.346	330.334	342.208	325.149	325.432
Explotación de minas y canteras	92.600	94.336	92.855	90.962	89.743
Industria manufacturera	1.233.210	1.247.551	1.243.048	1.222.585	1.213.597
Suministro de electricidad, gas, vapor y aire acondicionado	56.215	58.186	58.419	58.967	59.282
Suministro de agua; cloacas; gestión de residuos y recuperación de materiales y saneamiento público	49.859	51.776	51.600	51.105	50.280
Construcción	434.785	431.596	412.210	405.932	412.322
Comercio al por mayor y al por menor; reparación de vehículos automotores y motocicletas	1.136.717	1.159.579	1.160.927	1.146.842	1.149.971
Servicio de transporte y almacenamiento	451.584	461.427	460.311	455.381	455.163
Servicios de alojamiento y servicios de comida	263.985	270.849	269.252	256.002	259.817
Información y comunicaciones	206.875	211.486	211.907	211.237	212.163
Intermediación financiera y servicios de seguros	205.787	211.031	213.121	214.315	219.968
Servicios inmobiliarios	56.789	56.069	56.316	55.249	54.834
Servicios profesionales, científicos y técnicos	195.051	194.290	192.811	189.736	190.390
Actividades administrativas y servicios de apoyo	493.841	503.600	505.470	480.437	478.670
Administración pública, defensa y seguridad social obligatoria	1.067.206	1.115.099	1.098.083	1.110.799	1.105.526
Enseñanza	348.017	358.146	360.036	370.165	366.085
Salud humana y servicios sociales	288.340	298.336	300.742	300.351	300.875
Servicios artísticos, culturales, deportivos y de esparcimiento	89.353	90.494	90.492	86.774	88.342
Servicios de asociaciones y servicios personales	289.673	288.103	289.184	284.436	283.527
Servicios de hogares privados que contratan servicio doméstico	65	71	68	61	61
Servicios de organizaciones y órganos extraterritoriales	1.179	1.245	1.240	1.240	1.360
Responsables no comprendidos en la clasificación de actividades económicas	212	241	232	220	253
Sin clasificar	1.602	758	688	599	546

(1) Agrupamiento según CLAE (Resolución N° 3.537/2013 AFIP).

* Datos provisorios

Fuente: Dirección Nacional de Programación Económica, sobre la base de datos de la AFIP.

CUADRO 1.1.4 REMUNERACIÓN IMPONIBLE PROMEDIO DE LOS TRABAJADORES ESTABLES (RIPE). JULIO 1994 - SEPTIEMBRE 2016. (EN PESOS)

	1994	1995	1996	1997	1998	1999	2000	2001	2002	2003	2004
Enero		934,85	938,19	923,49	912,48	890,77	888,29	887,75	875,77	882,03	1.065,01
Febrero		928,29	933,47	923,58	908,13	897,38	893,47	892,27	887,02	890,60	1.090,92
Marzo		931,37	932,13	919,47	910,79	896,72	889,13	892,12	882,39	892,09	1.102,42
Abril		909,07	924,13	912,02	899,86	884,93	871,69	884,92	882,13	889,92	1.099,03
Mayo		920,51	929,27	914,59	896,37	883,81	878,60	882,57	882,12	887,23	1.088,57
Junio		944,40	940,95	928,71	920,38	898,59	903,02	889,09	874,52	903,82	1.100,62
Julio	874,87	914,41	930,16	905,95	898,35	888,23	882,35	881,29	906,76	918,96	1.087,79
Agosto	893,00	912,86	936,68	898,67	888,71	883,40	881,81	879,63	885,30	941,34	1.085,02
Septiembre	907,99	914,69	939,25	910,27	894,03	886,14	883,15	876,40	891,87	971,97	1.083,64
Octubre	910,75	916,48	940,12	913,02	892,20	888,30	879,95	880,26	900,78	1.008,52	1.088,43
Noviembre	916,93	921,41	921,90	899,56	891,18	887,21	877,91	875,83	894,65	1.020,36	1.090,41
Diciembre	936,83	938,88	940,06	915,57	905,15	892,14	884,83	870,52	900,69	1.040,73	1.102,69

	2005	2006	2007	2008	2009	2010	2011	2012	2013	2014	2015	2016
Enero	1.101,82	1.388,13	1.693,86	2.050,27	2.594,54	3.011,99	3.935,30	5.350,76	7.063,81	8.785,03	11.997,96	15.822,89
Febrero	1.102,37	1.407,77	1.728,39	2.130,98	2.578,64	3.110,52	4.017,23	5.501,32	7.300,21	9.249,21	12.410,76	16.520,52
Marzo	1.113,64	1.441,65	1.764,52	2.190,53	2.681,73	3.233,20	4.289,54	5.711,74	7.490,70	9.634,75	12.869,99	16.977,26
Abril	1.156,06	1.465,06	1.815,39	2.336,11	2.731,19	3.305,06	4.343,04	5.983,14	7.634,27	10.156,89	13.077,29	17.691,29
Mayo	1.170,58	1.502,34	1.830,07	2.383,41	2.698,39	3.340,58	4.510,43	6.163,78	7.896,30	10.295,00	13.556,91	18.042,71
Junio	1.196,59	1.527,82	1.837,71	2.400,12	2.780,38	3.399,89	4.575,38	6.193,16	7.985,95	10.394,20	14.104,40	18.277,57
Julio	1.231,34	1.554,83	1.896,64	2.485,91	2.803,30	3.485,26	4.718,90	6.413,30	8.176,79	10.894,91	14.535,78	18.988,44
Agosto	1.277,97	1.583,35	1.941,51	2.530,74	2.829,14	3.570,19	4.875,01	6.468,61	8.255,89	10.946,20	14.598,39	19.216,78
Septiembre	1.304,53	1.596,46	1.946,53	2.585,35	2.752,01	3.719,15	5.034,58	6.577,58	8.439,60	11.393,26	14.983,39	19.666,45
Octubre	1.352,94	1.634,32	2.019,04	2.628,32	2.795,21	3.795,50	5.115,77	6.743,80	8.626,56	11.730,67	15.202,43	
Noviembre	1.366,43	1.641,74	2.020,25	2.592,17	2.789,73	3.842,72	5.242,90	6.907,30	8.666,72	11.709,66	15.526,15	
Diciembre	1.371,54	1.672,88	2.042,46	2.625,44	3.015,95	3.885,52	5.280,28	6.985,82	8.743,73	11.953,50	15.800,97	

Fuente: Dirección Nacional de Programación Económica, sobre la base de datos de la AFIP.

CUADRO 1.1.5 APORTANTES AL SIPA EN RELACIÓN DE DEPENDENCIA POR TRAMO DE REMUNERACIÓN⁽¹⁾ SEGÚN SEXO. SEPTIEMBRE 2016*

	Total	Varones	Mujeres	No informado
Total	7.209.668	4.713.224	2.494.355	2.089
Tramos de remuneración sujeta a aportes⁽²⁾				
(en pesos)				
0,01 a 1.969,12	191.181	123.483	67.240	458
1.969,13 a 3.000,00	135.092	84.694	50.253	145
3.000,01 a 6.000,00	521.697	314.345	207.014	338
6.000,01 a 9.000,00	812.873	454.464	358.132	277
9.000,01 a 12.000,00	862.666	570.085	292.360	221
12.000,01 a 15.000,00	909.371	599.712	309.501	158
15.000,01 a 18.000,00	983.674	645.113	338.408	153
18.000,01 a 21.000,00	632.730	424.997	207.658	75
21.000,01 a 24.000,00	446.742	303.340	143.336	66
24.000,01 a 27.000,00	338.351	230.542	107.767	42
27.000,01 a 30.000,00	254.803	174.039	80.737	27
30.000,01 a 33.000,00	190.726	129.332	61.382	12
33.000,01 a 36.000,00	151.541	103.128	48.392	21
36.000,01 a 39.000,00	122.439	83.262	39.162	15
39.000,01 a 42.000,00	103.896	71.645	32.241	10
42.000,01 a 45.000,00	82.053	57.548	24.498	7
45.000,01 a 48.000,00	66.071	46.309	19.752	10
48.000,01 a 51.000,00	55.593	40.108	15.478	7
51.000,01 a 54.000,00	45.092	32.407	12.678	7
54.000,01 a 57.000,00	42.593	30.913	11.678	2
57.000,01 a 60.000,00	31.476	22.561	8.912	3
60.000,01 a 63.995,72	38.417	28.297	10.115	5
63.995,73	137.771	106.838	30.919	14
63.995,74 y más	52.820	36.062	16.742	16

APORTANTES AL SIPA EN RELACIÓN DE DEPENDENCIA POR TRAMO DE REMUNERACIÓN⁽¹⁾ SEGÚN SEXO. SEPTIEMBRE 2016*

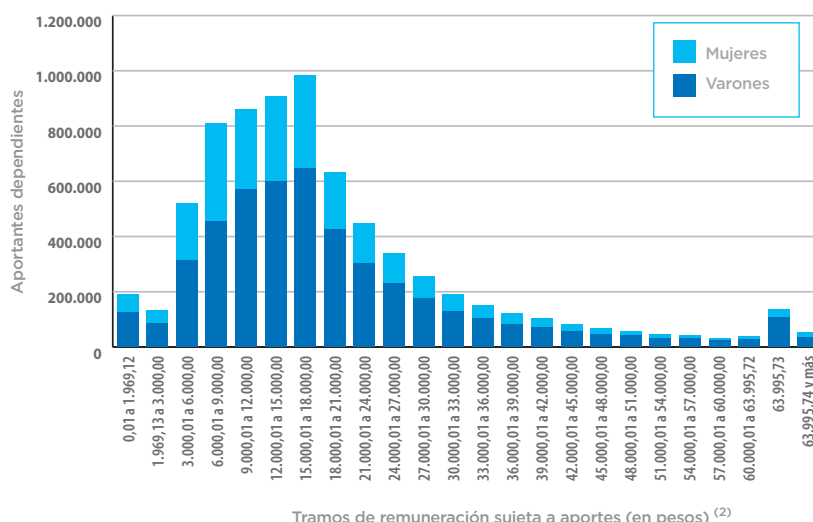

(1) Se excluyeron los casos con remuneraciones nulas. Se incluye a los CUILES independientemente de la modalidad contractual y la cantidad de días trabajados en el período.

(2) Resolución N° 298/16 ANSES. Base imponible mínima: \$1.969,12. Base imponible máxima: \$63.995,73.

*Datos provisorios

Fuente: Dirección Nacional de Programación Económica, sobre la base de datos de la AFIP.

CUADRO 1.1.6 APORTANTES AUTÓNOMOS AL SIPA Y RENTA DE REFERENCIA SEGÚN CATEGORÍA. SEPTIEMBRE 2016*

Categoría	Renta de Referencia ⁽¹⁾	
	(en \$)	Aportantes
Total		368.331
I	3.281,83	130.689
II	4.594,54	151.295
III	6.563,66	58.084
IV	10.501,85	8.424
V	14.440,03	19.839

APORTANTES AUTÓNOMOS AL SIPA Y RENTA DE REFERENCIA SEGÚN CATEGORÍA. SEPTIEMBRE 2016*

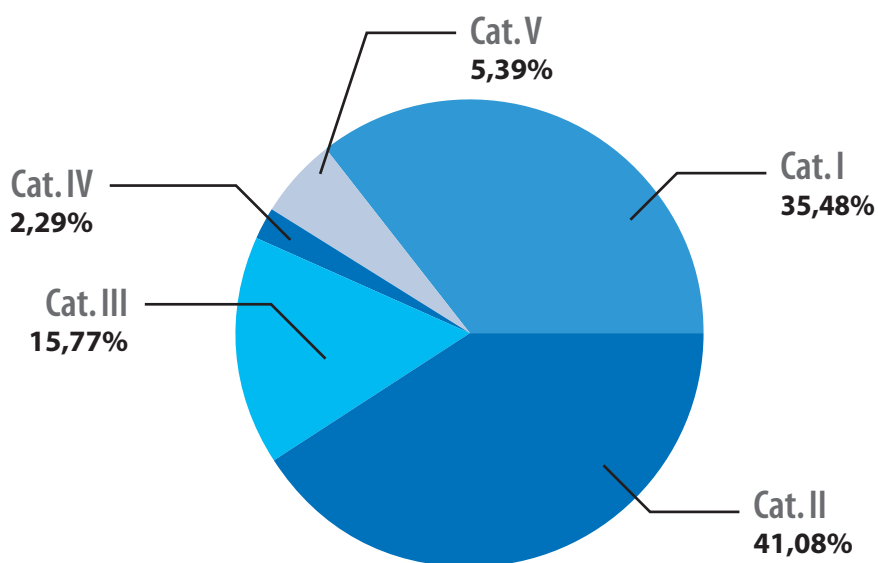

(1) Resolución 3.721/15 AFIP.

*Datos provisorios

Fuente: Dirección Nacional de Programación Económica, sobre la base de datos de la AFIP.

1.2 Beneficiarios del SIPA

CUADRO 1.2.1 BENEFICIARIOS DEL SISTEMA INTEGRADO PREVISIONAL ARGENTINO SEGÚN SEXO. DICIEMBRE 1995 - SEPTIEMBRE 2016

Período	Total	Varones	Mujeres	No informado
Dic-95	2.239.894	955.012	1.280.140	4.742
Dic-96	2.460.379	1.031.344	1.406.721	22.314
Dic-97	3.213.069	1.258.785	1.836.826	117.458
Dic-98	3.151.345	1.238.695	1.850.241	62.409
Dic-99	3.092.666	1.201.657	1.833.032	57.977
Dic-00	3.048.367	1.175.017	1.818.267	55.083
Dic-01	3.019.990	1.165.354	1.803.164	51.472
Dic-02	2.976.605	1.146.385	1.781.914	48.306
Dic-03	2.933.262	1.128.680	1.759.431	45.151
Dic-04	2.881.458	1.101.381	1.737.483	42.594
Dic-05	2.880.177	1.098.717	1.741.403	40.057
Dic-06	3.312.942	1.141.224	2.134.336	37.382
Dic-07	4.106.924	1.314.912	2.757.579	34.433
Dic-08	4.614.850	1.585.859	3.025.408	3.583
Dic-09	4.846.973	1.687.056	3.156.657	3.260
Dic-10	4.924.295	1.738.667	3.184.503	1.125
Dic-11	4.933.492	1.771.424	3.161.012	1.056
Dic-12	4.939.474	1.798.492	3.140.025	957
Dic-13	4.944.085	1.824.014	3.119.239	832
Dic-14	5.014.733	1.858.989	3.155.316	428
Dic-15	5.499.170	1.984.204	3.514.649	317
Sep-16	5.621.187	2.046.052	3.575.006	129

BENEFICIARIOS DEL SISTEMA INTEGRADO PREVISIONAL ARGENTINO SEGÚN SEXO. DICIEMBRE 1995 - SEPTIEMBRE 2016

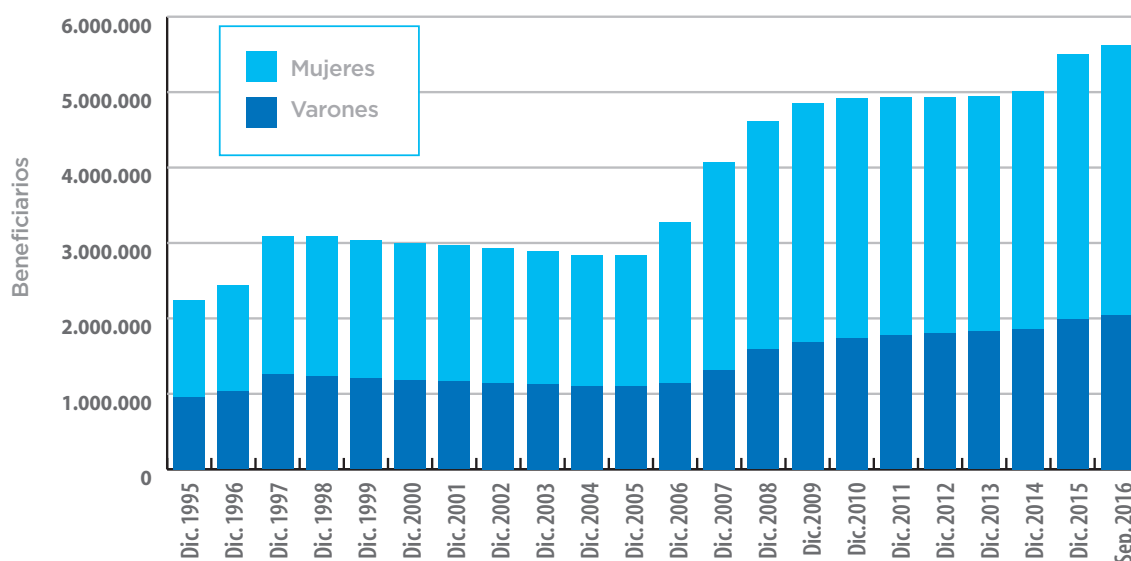

Fuente: Dirección Nacional de Programación Económica, sobre la base de datos de la ANSES.

CUADRO 1.2.2 BENEFICIARIOS DEL SISTEMA INTEGRADO PREVISIONAL ARGENTINO SEGÚN SEXO Y GRUPOS DE EDAD. SEPTIEMBRE 2016

Edad	Total	Varones	Mujeres	No informado
Total	5.621.187	2.046.052	3.575.006	129
Hasta 19	61.645	31.347	30.298	0
20 a 24	2.685	1.300	1.385	0
25 a 29	4.255	1.603	2.647	5
30 a 34	7.822	2.724	5.098	0
35 a 39	14.312	4.686	9.625	1
40 a 44	21.292	6.863	14.428	1
45 a 49	34.877	11.620	23.257	0
50 a 54	62.797	21.378	41.419	0
55 a 59	126.658	48.321	78.337	0
60 a 64	776.952	108.812	668.138	2
65 a 69	1.299.520	561.421	738.098	1
70 a 74	1.148.141	504.120	644.021	0
75 a 79	862.964	351.482	511.474	8
80 a 84	610.504	221.195	389.298	11
85 a 89	385.959	119.932	265.997	30
90 a 94	158.273	40.954	117.307	12
95 y más	41.947	8.097	33.836	14
No informada	584	197	343	44

BENEFICIARIOS DEL SISTEMA INTEGRADO PREVISIONAL ARGENTINO SEGÚN SEXO Y GRUPOS DE EDAD. SEPTIEMBRE 2016

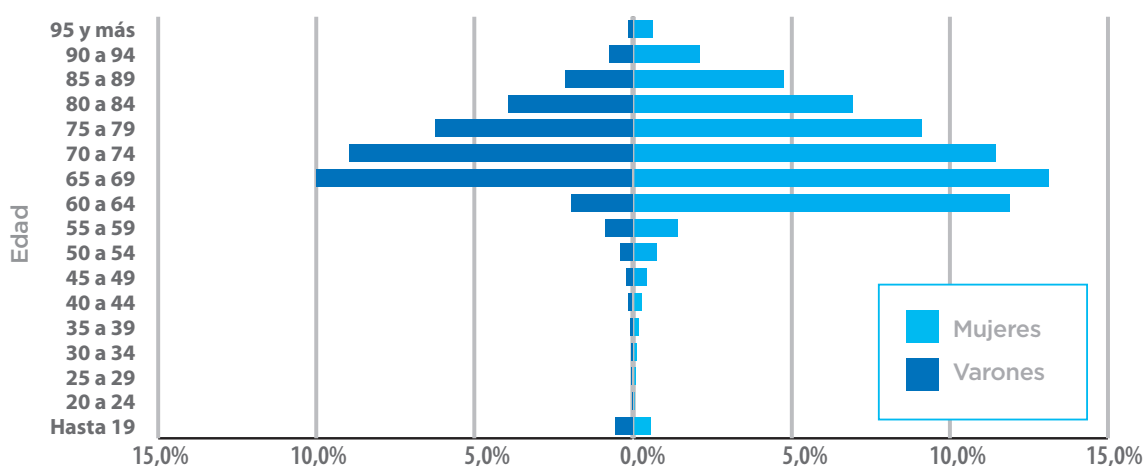

Fuente: Dirección Nacional de Programación Económica, sobre la base de datos de la ANSES.

1.3 Beneficios del SIPA

CUADRO 1.3.1 BENEFICIOS DEL SISTEMA INTEGRADO PREVISIONAL ARGENTINO. DICIEMBRE 2001 - SEPTIEMBRE 2016

Período	Total	Jubilaciones	Pensiones
Dic-01	3.348.379	1.972.090	1.329.352
Dic-02	3.337.200	1.940.126	1.327.976
Dic-03	3.337.927	1.905.613	1.325.438
Dic-04	3.317.528	1.862.297	1.314.249
Dic-05	3.356.358	1.872.824	1.306.388
Dic-06	4.016.125	2.492.848	1.296.194
Dic-07	5.127.424	3.485.871	1.298.151
Dic-08	5.311.257	3.927.661	1.383.596
Dic-09	5.587.767	4.154.982	1.432.785
Dic-10	5.732.320	4.270.609	1.461.711
Dic-11	5.770.665	4.295.530	1.475.135
Dic-12	5.818.057	4.324.320	1.493.737
Dic-13	5.845.300	4.336.831	1.508.469
Dic-14	5.961.538	4.443.243	1.518.295
Dic-15	6.543.975	5.010.143	1.533.832
Sep-16	6.695.095	5.146.656	1.548.439

Fuente: Dirección Nacional de Programación Económica, sobre la base de datos de la ANSES.

CUADRO 1.3.2 JUBILACIONES DEL SISTEMA INTEGRADO PREVISIONAL ARGENTINO SEGÚN SEXO Y GRUPOS DE EDAD. SEPTIEMBRE 2016

Edad	Total	Varones	Mujeres	No informado
Total	5.146.656	1.953.282	3.193.314	60
Hasta 19	18	8	10	0
20 a 24	93	71	22	0
25 a 29	466	397	69	0
30 a 34	1.400	1.073	327	0
35 a 39	2.853	2.099	754	0
40 a 44	4.881	3.559	1.322	0
45 a 49	9.548	6.899	2.649	0
50 a 54	20.086	14.824	5.262	0
55 a 59	56.547	39.461	17.086	0
60 a 64	722.182	96.736	625.446	0
65 a 69	1.259.216	555.122	704.094	0
70 a 74	1.118.535	500.446	618.089	0
75 a 79	833.575	348.334	485.238	3
80 a 84	581.396	218.340	363.047	9
85 a 89	359.547	117.954	241.569	24
90 a 94	141.497	39.960	101.528	9
95 y más	34.324	7.810	26.505	9
No informada	492	189	297	6

Fuente: Dirección Nacional de Programación Económica, sobre la base de datos de la ANSES.

CUADRO 1.3.3 PENSIONES DEL SISTEMA INTEGRADO PREVISIONAL ARGENTINO SEGÚN SEXO Y GRUPOS DE EDAD⁽¹⁾. SEPTIEMBRE 2016

Edad	Total	Varones	Mujeres	No informado
Total	1.548.439	202.429	1.345.934	76
Hasta 19	9.944	5.164	4.780	0
20 a 24	783	283	500	0
25 a 29	2.288	504	1.779	5
30 a 34	4.911	955	3.956	0
35 a 39	9.852	1.953	7.898	1
40 a 44	15.073	2.783	12.289	1
45 a 49	24.137	4.272	19.865	0
50 a 54	42.020	6.400	35.620	0
55 a 59	70.853	8.990	61.863	0
60 a 64	116.934	13.514	103.418	2
65 a 69	178.130	20.368	157.761	1
70 a 74	233.311	29.794	203.517	0
75 a 79	259.168	34.016	225.147	5
80 a 84	252.679	32.767	219.909	3
85 a 89	202.050	25.661	176.381	8
90 a 94	97.712	12.100	85.605	7
95 y más	28.280	2.862	25.413	5
No informada	314	43	233	38

(1) Según sexo y edad del titular del beneficio.

Fuente: Dirección Nacional de Programación Económica, sobre la base de datos de la ANSES.

CUADRO 1.3.4 HABERES MÍNIMO Y MEDIO DEL SISTEMA INTEGRADO PREVISIONAL ARGENTINO. DICIEMBRE 1995 - SEPTIEMBRE 2016

Período	Haber (En pesos)			Total
	Mínimo	Medio		
		Jubilaciones	Pensiones	
dic-95	150,00	326,04	242,28	294,61
dic-96	150,00	337,41	246,40	302,82
dic-97	150,00	369,07	257,93	326,88
dic-98	150,00	375,86	260,44	331,23
dic-99	150,00	398,32	276,38	350,38
dic-00	150,00	405,88	278,95	355,23
dic-01	150,00	411,66	280,82	358,97
dic-02 ⁽¹⁾	200,00	421,26	292,85	369,08
dic-03	220,00	438,52	312,95	387,01
dic-04	308,00	511,68	395,45	463,59
dic-05	390,00	562,30	465,16	522,38
dic-06	470,00	613,34	560,63	595,31
dic-07	596,20	741,32	713,26	733,71
dic-08	690,00	879,21	839,38	868,84
dic-09	827,23	1.088,37	1.023,44	1.071,72
dic-10	1.046,43	1.392,56	1.297,76	1.368,39
dic-11	1.434,29	1.932,42	1.779,74	1.893,39
dic-12	1.879,67	2.570,37	2.353,15	2.514,60
dic-13	2.476,98	3.435,48	3.119,11	3.353,83
dic-14	3.231,63	4.545,49	4.112,59	4.435,24
dic-15	4.299,06	5.964,86	5.530,36	5.863,02
sep-16	5.661,16	7.950,04	7.329,36	7.806,49

(1) Haber mínimo de cobro garantizado (Dto. N° 1275/2002).

Fuente: Dirección Nacional de Programación Económica, sobre la base de datos de la ANSES.

CUADRO 1.3.5 BENEFICIOS EN VIGOR DEL SISTEMA INTEGRADO PREVISIONAL ARGENTINO POR INTERVALO DE HABER. SEPTIEMBRE 2016.
JUBILACIONES Y PENSIONES

	Total	Jubilaciones	Pensiones
Total	6.695.095	5.146.656	1.548.439
Intervalos de haber (en pesos)			
0,01 a 5.661,15	82.001	18.010	63.991
5.661,16	4.687.240	3.654.862	1.032.378
5.661,17 a 8.000,00	764.359	582.190	182.169
8.000,01 a 10.000,00	300.250	200.854	99.396
10.000,01 a 12.000,00	170.305	133.985	36.320
12.000,01 a 14.000,00	144.654	107.181	37.473
14.000,01 a 16.000,00	91.013	71.265	19.748
16.000,01 a 18.000,00	73.236	57.289	15.947
18.000,01 a 20.000,00	62.654	49.134	13.520
20.000,01 a 22.000,00	50.124	40.442	9.682
22.000,01 a 24.000,00	42.533	34.620	7.913
24.000,01 a 26.000,00	35.663	29.429	6.234
26.000,01 a 28.000,00	30.873	26.082	4.791
28.000,01 a 30.000,00	27.018	22.222	4.796
30.000,01 a 32.000,00	22.074	19.056	3.018
32.000,01 a 34.000,00	19.227	17.338	1.889
34.000,01 a 36.000,00	18.114	15.591	2.523
36.000,01 a 38.000,00	13.413	12.382	1.031
38.000,01 a 41.474,68	18.466	16.912	1.554
41.474,69	14.115	12.097	2.018
41.474,70 y más	27.763	25.715	2.048

Fuente: Dirección Nacional de Programación Económica, sobre la base de datos de la ANSES.

CUADRO 1.3.6 BENEFICIOS EN VIGOR Y HABER MEDIO. PRESTACIÓN POR MORATORIA. SEPTIEMBRE 2016

	Total			Ley 24.476		Ley 26.970	
	Total	Jubilaciones	Pensiones	Jubilaciones	Pensiones	Jubilaciones	Pensiones
Casos	3.517.825	3.331.168	186.657	2.509.727	177.835	821.441	8.822
Haber medio	5.883,99	5.887,91	5.814,14	5.920,12	5.815,26	5.789,50	5.791,54

Fuente: Dirección Nacional de Programación Económica, sobre la base de datos de la ANSES.

CUADRO 1.3.7 BENEFICIOS EN VIGOR Y HABER MEDIO DEL SISTEMA INTEGRADO PREVISIONAL ARGENTINO POR PROVINCIA, DICIEMBRE 1995, DICIEMBRE 2000, DICIEMBRE 2010 - SEPTIEMBRE 2016

	Dic - 10		Dic - 11		Dic - 12		Dic - 13		Dic - 14		Dic - 15		Sep - 16	
	Beneficios	Haber medio (en pesos)	Beneficios	Haber medio (en pesos)	Beneficios	Haber medio (en pesos)	Beneficios	Haber medio (en pesos)	Beneficios	Haber medio (en pesos)	Beneficios	Haber medio (en pesos)	Beneficios	Haber medio (en pesos)
Total del país	5.732.320	1.368,39	5.770.665	1.893,39	5.818.057	2.514,60	5.845.300	3.353,83	5.961.538	4.435,24	6.543.975	5.863,02	6.695.095	7.806,49
Provincia														
Ciudad Autónoma de Bs. As.	698.595	1.589,40	701.202	2.216,62	704.873	2.963,06	706.334	3.986,47	725.958	5.364,84	760.763	7.187,42	768.124	9.612,01
Buenos Aires	2.268.578	1.298,60	2.275.850	1.790,95	2.288.559	2.378,86	2.295.940	3.175,27	2.375.063	4.155,84	2.600.197	5.510,07	2.653.996	7.340,72
Catamarca	44.728	1.729,67	45.034	2.427,18	45.827	3.187,54	46.319	4.120,15	46.758	5.469,30	51.694	7.007,41	53.707	9.053,52
Chaco	89.197	1.155,22	90.106	1.585,23	90.724	2.093,64	90.967	2.770,20	96.244	3.632,42	110.803	4.799,96	113.727	6.361,39
Chubut	46.640	1.953,03	48.836	2.727,59	50.723	3.652,09	52.398	4.915,98	54.021	6.566,44	60.774	8.644,36	63.111	11.773,21
Córdoba	473.642	1.201,12	478.441	1.656,35	485.350	2.194,54	489.558	2.977,05	507.067	3.853,00	559.449	5.128,45	571.685	6.814,83
Corrientes	87.355	1.182,43	89.109	1.622,21	90.763	2.140,19	91.550	2.842,48	99.211	3.728,70	115.878	4.922,83	118.933	6.520,27
Entre Ríos	157.583	1.179,08	157.984	1.623,27	159.510	2.151,13	159.723	2.858,79	168.920	3.753,10	188.521	4.973,47	193.015	6.595,46
Formosa	39.349	1.116,23	40.192	1.531,96	41.243	2.015,83	41.666	2.662,11	44.404	3.471,48	54.697	4.583,07	55.908	6.061,95
Jujuy	68.603	1.530,02	69.700	2.112,79	70.976	2.822,44	72.046	3.677,91	72.745	4.876,50	80.598	6.299,75	85.119	8.432,04
La Pampa	48.005	1.659,66	49.486	2.286,00	49.893	3.029,29	50.368	4.040,48	51.203	5.342,54	56.054	7.083,77	57.197	9.430,49
La Rioja	34.034	2.026,14	34.781	2.774,59	36.091	3.584,04	36.812	4.625,78	38.557	5.989,43	42.609	7.554,99	43.810	9.762,70
Mendoza	262.013	1.407,75	264.127	1.947,10	267.017	2.604,20	269.510	3.478,04	278.086	4.486,06	306.652	6.082,43	320.427	8.105,93
Misiones	76.987	1.166,50	80.017	1.598,70	82.750	2.112,21	84.797	2.805,71	91.769	3.684,22	110.181	4.869,02	114.220	6.451,58
Neuquén	40.887	1.908,78	43.133	2.653,60	45.052	3.525,73	46.693	4.714,30	48.289	6.254,99	55.030	8.182,12	58.613	10.937,45
Río Negro	82.678	2.213,24	85.598	3.051,31	88.749	4.019,01	91.576	5.284,47	94.361	7.057,74	104.887	9.154,60	108.916	12.171,29
Salta	116.993	1.523,66	119.743	2.081,78	122.504	2.725,60	124.419	3.604,45	133.233	4.707,97	150.805	6.100,53	156.066	8.123,39
San Juan	83.339	1.649,43	85.963	2.226,48	88.760	2.917,95	90.274	3.837,39	95.451	5.130,50	109.334	6.584,02	113.225	8.738,66
San Luis	49.864	1.566,12	51.239	2.140,11	52.269	2.812,10	53.285	3.712,44	57.571	4.825,11	65.820	6.244,53	68.244	8.284,21
Santa Cruz	14.297	2.067,02	14.871	2.887,35	15.467	3.852,59	16.024	5.282,93	16.385	7.065,11	19.372	9.202,51	20.318	12.454,39
Santa Fe	510.642	1.230,14	506.914	1.700,50	507.087	2.260,33	505.410	3.025,74	530.508	3.972,77	570.540	5.279,77	579.705	7.018,83
Santiago del Estero	93.055	1.509,62	93.972	2.046,74	95.360	2.658,52	95.871	3.467,61	101.063	4.547,47	116.940	5.803,49	119.981	7.664,34
Tierra del Fuego	5.758	1.913,66	6.217	2.671,05	6.680	3.604,85	7.172	4.866,92	7.245	6.641,67	8.528	8.793,98	9.170	11.930,38
Tucumán	178.787	1.479,70	181.263	2.115,62	182.690	2.789,19	184.172	3.681,84	190.735	4.825,78	214.182	6.232,23	220.022	8.225,95
No informado	160.711	1.079,26	156.887	1.485,45	149.140	1.952,16	142.416	2.576,10	36.691	3.947,64	29.667	5.264,67	27.856	6.984,16

Fuente: Dirección Nacional de Programación Económica, sobre la base de datos de la ANSES.

Capítulo II

PENSIONES NO CONTRIBUTIVAS

CUADRO 2.1 PENSIONES NO CONTRIBUTIVAS SEGÚN TIPO DE BENEFICIO. DICIEMBRE 1999 - SEPTIEMBRE 2016

Período	Total	Tipo de beneficio						
		Asistenciales			Leyes especiales	Graciables	Ex combatientes Malvinas	
		Total	Invalidez	Vejez				Madre de 7 o más hijos
Dic-99	345.849	164.048	72.156	43.700	48.192	2.259	166.495	13.047
Dic-00	356.957	167.846	74.485	42.374	50.987	2.204	173.173	13.734
Dic-01	332.144	171.878	76.851	41.221	53.806	2.116	144.059	14.091
Dic-02	341.494	175.982	78.977	40.523	56.482	1.982	149.185	14.345
Dic-03	344.630	183.563	81.539	43.272	58.752	1.979	144.651	14.437
Dic-04	416.111	259.468	113.651	66.352	79.465	1.934	140.202	14.507
Dic-05	454.423	299.806	132.532	77.165	90.109	1.909	135.502	17.206
Dic-06	540.293	384.471	173.677	92.517	118.277	1.929	134.404	19.489
Dic-07	624.457	474.446	230.847	87.987	155.612	1.894	128.009	20.108
Dic-08	719.597	576.874	297.335	76.751	202.788	1.883	120.429	20.411
Dic-09	923.220	784.527	452.596	65.925	266.006	1.870	116.074	20.749
Dic-10	1.056.347	921.067	575.526	49.843	295.698	1.840	112.474	20.966
Dic-11	1.194.985	1.065.505	716.058	41.385	308.062	1.794	106.480	21.206
Dic-12	1.346.163	1.221.136	861.213	33.752	326.171	1.737	101.786	21.504
Dic-13	1.450.140	1.330.957	970.801	27.180	332.976	1.685	95.726	21.772
Dic-14	1.540.994	1.426.284	1.065.518	21.135	339.631	1.700	91.024	21.986
Dic-15	1.514.840	1.405.172	1.065.241	13.887	326.044	4.379	83.182	22.107
Sep-16	1.485.804	1.383.919	1.056.504	10.893	316.522	4.965	74.774	22.146

Fuente: Dirección Nacional de Programación Económica, sobre la base de datos de la ANSES.

CUADRO 2.2 PENSIONES NO CONTRIBUTIVAS POR PROVINCIA. DICIEMBRE 2010 - SEPTIEMBRE 2016

	dic-10	dic-11	dic-12	dic-13	dic-14	dic-15	sept-16
Total del país	1.056.347	1.194.985	1.346.163	1.450.140	1.540.994	1.514.840	1.485.804
Provincias							
Ciudad Autónoma de Bs. As.	28.864	32.506	33.811	35.123	36.352	36.025	34.521
Buenos Aires	283.799	313.247	347.107	368.386	387.617	385.181	381.285
Catamarca	15.891	18.265	20.453	21.864	23.265	22.823	22.683
Chaco	74.347	83.736	97.956	105.599	110.707	108.992	107.035
Chubut	8.045	9.153	10.319	11.634	13.021	13.425	13.160
Córdoba	66.733	77.342	88.946	94.247	103.121	100.998	99.719
Corrientes	47.298	55.732	65.138	71.438	78.853	76.839	75.194
Entre Ríos	37.229	41.580	47.330	51.033	54.273	53.058	52.385
Formosa	40.366	47.934	56.304	58.626	58.803	56.581	54.386
Jujuy	25.305	28.303	31.470	34.454	36.139	35.905	35.006
La Pampa	14.072	14.300	14.773	15.148	15.940	15.572	15.193
La Rioja	16.216	17.926	20.541	21.752	23.316	22.257	21.590
Mendoza	31.389	36.997	43.106	50.657	55.376	53.981	52.779
Misiones	67.816	78.727	88.390	96.768	101.805	98.363	95.927
Neuquén	10.194	11.831	13.151	14.157	15.326	15.688	15.284
Río Negro	13.136	15.244	16.718	18.573	20.492	20.887	20.430
Salta	57.360	63.417	71.071	74.183	77.581	76.163	74.242
San Juan	29.273	31.227	33.895	35.789	37.927	35.191	33.791
San Luis	15.404	18.251	20.849	23.311	25.156	24.137	23.311
Santa Cruz	3.854	4.238	4.603	4.954	5.296	5.461	5.367
Santa Fe	44.406	49.338	56.228	61.265	66.924	68.514	67.280
Santiago del Estero	51.290	65.771	78.123	90.086	99.067	98.105	97.532
Tierra del Fuego	1.585	1.690	1.738	1.860	1.952	1.932	1.891
Tucumán	72.454	78.191	84.063	89.211	92.410	88.456	85.468
Sin especificar	21	39	80	22	275	306	345

Fuente: Dirección Nacional de Programación Económica, sobre la base de datos de la ANSES.

CUADRO 2.3 PENSIONES NO CONTRIBUTIVAS SEGÚN TIPO DE BENEFICIO POR PROVINCIA. SEPTIEMBRE 2016

	Total	Tipo de beneficio						
		Asistenciales				Leyes especiales	Graciables	Ex combatientes Malvinas
		Total	Invalidez	Vejez	Madre de 7 o más hijos			
Total del país	1.485.804	1.383.919	1.056.504	10.893	316.522	4.965	74.774	22.146
Provincias								
Ciudad Autónoma de Bs. As.	34.521	26.124	23.018	785	2.321	1.013	5.286	2.098
Buenos Aires	381.285	356.234	263.769	3.799	88.666	814	14.091	10.146
Catamarca	22.683	21.337	16.376	146	4.815	31	1.240	75
Chaco	107.035	103.911	83.625	227	20.059	213	1.860	1.051
Chubut	13.160	11.275	8.132	187	2.956	34	1.218	633
Córdoba	99.719	92.246	72.925	1.077	18.244	737	4.741	1.995
Corrientes	75.194	71.950	54.594	236	17.120	110	1.897	1.237
Entre Ríos	52.385	48.160	36.514	175	11.471	212	3.564	449
Formosa	54.386	52.608	43.081	98	9.429	71	1.603	104
Jujuy	35.006	31.873	21.804	472	9.597	108	2.840	185
La Pampa	15.193	8.684	7.290	28	1.366	47	6.376	86
La Rioja	21.590	19.616	15.813	67	3.736	100	1.828	46
Mendoza	52.779	49.697	37.233	275	12.189	143	2.587	352
Misiones	95.927	93.687	72.364	269	21.054	116	1.707	417
Neuquén	15.284	13.697	10.360	224	3.113	59	1.359	169
Río Negro	20.430	18.861	14.876	231	3.754	54	1.343	172
Salta	74.242	69.232	50.513	416	18.303	92	4.484	434
San Juan	33.791	31.360	23.459	247	7.654	68	2.168	195
San Luis	23.311	21.485	17.872	106	3.507	94	1.600	132
Santa Cruz	5.367	4.112	3.198	64	850	14	1.102	139
Santa Fe	67.280	59.685	39.223	267	20.195	226	6.447	922
Santiago del Estero	97.532	94.884	76.681	611	17.592	76	2.373	199
Tierra del Fuego	1.891	1.037	758	23	256	6	550	298
Tucumán	85.468	82.152	63.014	863	18.275	398	2.510	408
Sin especificar	345	12	12	0	0	129	0	204

Fuente: Dirección Nacional de Programación Económica, sobre la base de datos de la ANSES.

CUADRO 2.4 PRESTACIONES PROMEDIO DE PENSIONES NO CONTRIBUTIVAS SEGÚN TIPO DE BENEFICIO. DICIEMBRE 1999 - SEPTIEMBRE 2016 (EN PESOS).

	Total	Tipo de beneficio						
		Asistenciales				Leyes especiales	Graciables	Ex combatientes Malvinas
		Total	Invalidez	Vejez	Madre de 7 o más hijos			
Dic-99	143,35	118,92	106,03	105,95	149,99	275,73	152,35	312,61
Dic-00	144,61	119,41	106,09	106,03	149,97	275,41	154,05	312,54
Dic-01	139,65	119,88	106,18	106,13	149,97	277,31	144,32	312,52
Dic-02	139,02	120,23	106,19	106,14	149,96	287,75	142,55	312,32
Dic-03	186,56	176,35	155,81	155,81	219,99	390,11	172,07	433,62
Dic-04	255,14	245,44	217,98	217,64	307,93	512,86	201,13	916,24
Dic-05	320,57	318,32	287,66	287,24	390,03	624,87	212,03	1.180,68
Dic-06	386,07	375,00	333,13	332,20	469,97	827,71	260,70	1.425,32
Dic-07	528,61	481,96	426,37	425,81	596,19	1.039,61	489,51	1.830,06
Dic-08	610,76	564,26	492,15	493,05	696,95	1.261,80	567,54	2.119,90
Dic-09	722,67	671,83	587,57	591,35	835,14	1.505,58	728,58	2.541,42
Dic-10	902,23	844,73	743,40	748,77	1.058,11	1.892,80	925,82	3.215,17
Dic-11	1.216,99	1.144,73	1.019,39	1.025,91	1.452,03	2.584,89	1.281,79	4.406,47
Dic-12	1.573,77	1.487,60	1.335,23	1.344,92	1.904,67	3.393,78	1.689,47	5.772,91
Dic-13	2.057,07	1.948,93	1.760,46	1.771,87	2.512,86	4.544,81	2.253,74	7.610,68
Dic-14	2.667,89	2.532,83	2.298,84	2.314,63	3.280,51	6.046,82	2.967,59	9.927,45
Dic-15	3.557,97	3.363,97	3.060,65	3.089,78	4.366,65	8.973,96	3.986,39	13.204,18
Sep-16	4.702,82	4.424,55	4.030,62	4.071,80	5.751,58	12.283,95	5.592,94	17.387,09

Fuente: Dirección Nacional de Programación Económica, sobre la base de datos de la ANSES.

Capítulo III

ASIGNACIONES FAMILIARES

3.1 Asignaciones familiares periódicas

CUADRO 3.1.1 CASOS Y MONTO DEVENGADO DE ASIGNACIONES FAMILIARES. SECTOR ACTIVO. SEPTIEMBRE 2016

	Total	Tipo de asignación		
		Hijo	Hijo discapacitado	Prenatal
Casos	4.095.556	3.942.902	96.683	55.971
Monto (en miles de pesos)	4.098.997	3.753.471	290.911	54.615

Fuente: Dirección Nacional de Programación Económica, sobre la base de datos de la ANSES.

CUADRO 3.1.2 CASOS Y MONTO DEVENGADO DE ASIGNACIONES FAMILIARES. SECTOR PASIVO. SEPTIEMBRE 2016

			Tipo de asignación							
			Hijo				Hijo discapacitado			
	Total	Cónyuge	Total	Beneficiarios SIPA	PNC ⁽¹⁾	Sin clasificar	Total	Beneficiarios SIPA	PNC ⁽¹⁾	Sin clasificar
Casos	1.472.731	778.924	591.498	174.929	389.268	27.301	102.309	93.274	8.141	894
Monto (en miles de pesos)	1.197.603	215.583	634.896	180.983	424.197	29.715	347.124	315.711	28.361	3.052

(1) Incluye a los beneficiarios del régimen de pensiones no contributivas por invalidez y ex combatientes de Malvinas.

Fuente: Dirección Nacional de Programación Económica, sobre la base de datos de la ANSES.

CUADRO 3.1.3 ASIGNACIÓN UNIVERSAL POR HIJO Y POR EMBARAZO PARA PROTECCIÓN SOCIAL. DICIEMBRE 2009 - SEPTIEMBRE 2016*
PRESTACIONES Y TITULARES

Período	Asignación universal			Titulares	Asignación por embarazo
	Total	Por hijo	Por hijo discapacitado		
dic-09	3.444.213	3.436.954	7.259	1.786.528	-
jun-10	3.531.408	3.519.018	12.390	1.874.318	-
dic-10	3.527.813	3.512.184	15.629	1.871.032	-
jun-11	3.604.579	3.586.534	18.045	1.926.728	55.894
dic-11	3.534.132	3.513.187	20.945	1.894.002	87.151
jun-12	3.507.436	3.485.677	21.759	1.879.695	84.005
dic-12	3.373.116	3.350.762	22.354	1.830.290	95.897
jun-13	3.383.692	3.361.231	22.461	1.847.826	98.253
dic-13	3.509.899	3.486.911	22.988	1.925.515	112.629
jun-14	3.301.365	3.279.472	21.893	1.850.350	108.470
dic-14	3.624.604	3.600.604	24.000	2.014.411	120.935
jun-15	3.426.547	3.404.318	22.229	1.923.406	109.987
dic-15	3.735.737	3.712.690	23.047	2.087.442	117.498
jun-16	3.922.156	3.897.334	24.822	2.187.423	83.292
sep-16	3.936.558	3.911.221	25.337	2.194.574	77.421

* Datos provisorios.

Fuente: Dirección Nacional de Programación Económica, sobre la base de datos de la ANSES.

3.2 Asignaciones familiares no periódicas

CUADRO 3.2.1 CASOS Y MONTO PROMEDIO DE ASIGNACIONES FAMILIARES. SECTOR ACTIVO. AÑO 2016 ⁽¹⁾

Tipo de asignación	Casos	Monto promedio (en pesos)
Ayuda escolar	3.215.648	857,14
Nacimiento	90.122	1.008,21
Adopción	155	5.425,78
Matrimonio	22.959	1.474,80
Maternidad ⁽²⁾	24.533	11.535,19

(1) Datos acumulados a septiembre.

(2) Promedio mensual.

Fuente: Dirección Nacional de Programación Económica, sobre la base de datos de la ANSES.

CUADRO 3.2.2 CASOS Y MONTO PROMEDIO DE ASIGNACIONES FAMILIARES. SECTOR PASIVO ⁽¹⁾. AÑO 2016 ⁽²⁾

Tipo de asignación	Casos	Monto promedio (en pesos)
Ayuda escolar	573.929	816,00

(1) Incluye a los beneficiarios del SIPA, del régimen de pensiones no contributivas por invalidez y ex combatientes de Malvinas.

(2) Datos acumulados a septiembre.

Fuente: Dirección Nacional de Programación Económica, sobre la base de datos de la ANSES.

CUADRO 4.1 BENEFICIARIOS, PRESTACIÓN PROMEDIO Y ALTAS ANUALES DEL SISTEMA INTEGRAL DE PRESTACIONES POR DESEMPLEO. 1998 - 2016

Período	Altas anuales	Beneficiarios	Prestación promedio (en pesos)	
			Cuota pura	Cuota con asignaciones familiares
dic-98	131.085	97.449	211,96	255,01
dic-99	175.376	123.244	209,55	252,54
dic-00	179.497	128.850	204,31	246,72
dic-01	240.950	175.689	204,75	244,04
dic-02	259.066	156.273	190,31	228,96
dic-03	110.150	77.684	350,50	432,52
dic-04	90.525	61.209	239,84	307,49
dic-05	107.310	67.224	252,99	320,61
dic-06	143.606	90.281	340,76	404,41
dic-07	162.257	100.869	350,82	456,73
dic-08	200.684	126.040	356,86	499,42
dic-09	243.487	143.573	354,79	548,29
dic-10	193.237	115.805	353,41	589,86
dic-11	161.549	100.284	356,68	654,07
dic-12	165.323	96.650	360,80	729,87
dic-13	139.925	84.495	357,91	863,32
dic-14	127.299	76.468	358,23	1.064,42
dic-15	92.215	57.689	358,42	1.265,11
sep-16 ⁽¹⁾	94.557	83.481	2.651,76	3.797,14

(1) Altas anuales acumuladas a septiembre de 2016.

Fuente: Dirección Nacional de Programación Económica, sobre la base de datos de la ANSES.

CUADRO 4.2 BENEFICIARIOS DE LA PRESTACIÓN POR DESEMPLEO SEGÚN SEXO Y GRUPOS DE EDAD. SEPTIEMBRE 2016

	Total	Varones	Mujeres
Total	83.481	58.087	25.394
Edad			
Hasta 19	140	104	36
20 a 24	5.353	3.818	1.535
25 a 29	11.893	7.733	4.160
30 a 34	13.836	8.996	4.840
35 a 39	13.812	9.396	4.416
40 a 44	10.688	7.441	3.247
45 a 49	10.591	7.537	3.054
50 a 54	8.166	5.868	2.298
55 a 59	6.049	4.411	1.638
60 y más	2.953	2.783	170

BENEFICIARIOS DE LA PRESTACIÓN POR DESEMPLEO SEGÚN SEXO Y GRUPOS DE EDAD. SEPTIEMBRE 2016

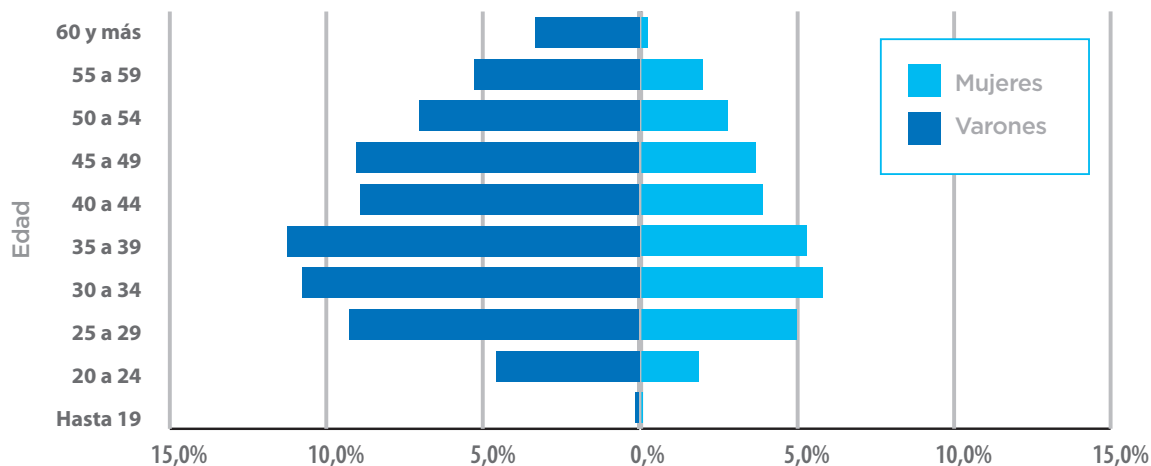

Fuente: Dirección Nacional de Programación Económica, sobre la base de datos de la ANSES.

CUADRO 4.3.a ALTAS ANUALES DE BENEFICIARIOS DE LA PRESTACIÓN POR DESEMPLEO SEGÚN RAMA DE ACTIVIDAD ECONÓMICA, 1998 - 2013

	1998	1999	2000	2001	2002	2003	2004
Total	131.085	175.376	179.497	240.950	259.066	110.150	90.525
Rama de actividad (1)							
Agricultura, ganadería, caza y silvicultura	2.427	2.520	2.819	3.733	2.740	1.531	899
Pesca	183	348	507	418	215	267	562
Explotación de minas y canteras	845	1.495	972	1.200	1.634	524	427
Industrias manufactureras	47.764	68.193	62.828	75.049	64.267	24.545	18.046
Suministro de agua y electricidad	548	593	622	620	885	362	344
Construcción	2.901	4.089	4.256	24.333	52.003	11.803	13.409
Comercio, reparación de vehículos, enseres	25.792	33.960	41.162	49.640	50.777	25.048	21.396
Hoteles y restaurantes	4.246	5.672	6.725	7.947	7.669	5.147	3.547
Transporte, almacenamiento y comunicaciones	10.328	14.778	16.770	19.184	17.505	10.457	6.621
Intermediación financiera	4.712	5.476	5.417	6.741	7.024	2.547	2.000
Actividades inmobiliarias, empresarias y alquileres	8.512	12.075	16.348	25.130	31.112	15.029	12.106
Adm. pública, defensa, plan. seg. soc.	249	284	449	894	620	430	358
Enseñanza	456	545	608	732	601	371	264
Servicios sociales y salud	5.844	6.200	6.482	7.603	6.262	3.860	3.593
Otras actividades y servicios	11.116	13.142	11.047	14.892	13.214	6.965	6.115
Hogares privados con serv. domésticos	154	149	83	66	51	2	0
Otras actividades de servicios	2	4	3	1	3	2	2
Sin clasificar (2)	3.341	4.321	1.906	2.099	1.704	929	690
Indeterminadas (3)	1.665	1.532	493	668	780	331	146

(continúa)

(1) Agrupamiento según CIIU Rev.3.

(2) Sin clasificar: CIIU informada erróneamente.

(3) Indeterminadas: CIIU No informada.

Fuente: Dirección Nacional de Programación Económica, sobre la base de datos de la ANSES.

CUADRO 4.3.a ALTAS ANUALES DE BENEFICIARIOS DE LA PRESTACIÓN POR DESEMPLEO SEGÚN RAMA DE ACTIVIDAD ECONÓMICA, 1998 - 2013

(continuación)

	2005	2006	2007	2008	2009	2010	2011	2012	2013
Total	107.310	143.606	162.257	200.684	243.487	193.237	161.549	165.323	139.925
Rama de actividad (1)									
Agricultura, ganadería, caza y silvicultura	1.055	1.705	1.880	2.370	2.932	2.540	2.002	2.315	1.880
Pesca	419	406	576	741	634	452	293	441	297
Explotación de minas y canteras	573	763	1.015	1.513	1.826	909	868	816	927
Industrias manufactureras	25.404	28.767	33.233	42.580	50.093	36.412	31.137	31.208	26.920
Suministro de agua y electricidad	271	411	470	461	430	350	289	273	228
Construcción	15.668	27.630	30.574	41.897	46.836	37.238	27.253	31.906	24.591
Comercio, reparación de vehículos, enseres	24.298	29.452	32.692	38.382	46.379	40.560	35.821	34.940	29.974
Hoteles y restaurantes	4.553	5.874	7.237	8.590	11.283	9.583	8.389	7.951	7.310
Transporte, almacenamiento y comunicaciones	7.185	9.098	9.926	11.458	16.130	12.059	9.531	9.845	8.017
Intermediación financiera	2.019	2.499	3.059	4.312	4.454	3.491	2.975	3.180	3.016
Actividades inmobiliarias, empresarias y									
alquileres	13.941	21.319	25.066	30.164	41.641	32.082	27.330	26.823	23.177
Adm. pública, defensa, plan. seg. soc.	415	776	755	846	1.146	739	760	1.213	1.317
Enseñanza	266	545	566	616	833	745	590	587	448
Servicios sociales y salud	3.423	4.726	4.637	5.199	5.689	5.423	4.988	4.713	4.645
Otras actividades y servicios	6.848	8.697	9.690	10.778	12.773	10.111	8.922	8.719	7.000
Hogares privados con serv. domésticos	5	6	4	3	7	7	1	0	3
Otras actividades de servicios	8	4	7	10	7	6	13	8	8
Sin clasificar (2)	867	798	742	628	392	278	222	247	102
Indeterminadas (3)	92	130	128	136	0	252	165	138	65

(1) Agrupamiento según CIIU Rev. 3.

(2) Sin Clasificar: CIIU informada erróneamente.

(3) Indeterminadas: CIIU No informada.

Fuente: Dirección Nacional de Programación Económica, sobre la base de datos de la ANSES.

CUADRO 4.3.b ALTAS ANUALES DE BENEFICIARIOS DE LA PRESTACIÓN POR DESEMPLEO SEGÚN RAMA DE ACTIVIDAD ECONÓMICA. 2014 - 2016

	2014	2015	2016 ⁽¹⁾
Total	127.299	92.215	94.557
Rama de actividad ⁽²⁾			
Agricultura, ganadería, caza, silvicultura y pesca	2.059	1.577	1.388
Explotación de minas y canteras	725	757	913
Industria manufacturera	25.510	17.791	20.457
Suministro de electricidad, gas, vapor y aire acondicionado	211	154	120
Suministro de agua; cloacas; gestión de residuos y recuperación de materiales y saneamiento público	393	355	350
Construcción	20.348	14.351	19.406
Comercio al por mayor y al por menor; reparación de vehículos automotores y motocicletas	28.288	20.880	18.654
Servicio de transporte y almacenamiento	6.306	4.743	4.450
Servicios de alojamiento y servicios de comida	6.836	4.940	4.600
Información y comunicaciones	2.246	1.672	1.980
Intermediación financiera y servicios de seguros	3.058	2.191	2.300
Servicios inmobiliarios	920	696	576
Servicios profesionales, científicos y técnicos	3.859	2.689	2.786
Actividades administrativas y servicios de apoyo	14.756	10.463	8.899
Administración pública, defensa y seguridad social obligatoria	1.206	975	731
Enseñanza	444	327	290
Salud humana y servicios sociales	4.426	3.458	2.746
Servicios artísticos, culturales, deportivos y de esparcimiento	1.637	1.229	1.264
Servicios de asociaciones y servicios personales	3.990	2.937	2.605
Servicios de hogares privados que contratan servicio doméstico	0	0	3
Servicios de organizaciones y órganos extraterritoriales	3	8	15
Responsables no comprendidos en la clasificación de actividades económicas	0	0	0
Sin clasificar ⁽³⁾	47	11	14
Indeterminadas ⁽⁴⁾	31	11	10

(1) Datos acumulados a septiembre.

(2) Agrupamiento según CLAE (Resolución N° 3.537/2013 AFIP).

(3) Sin Clasificar: CLAE informada erróneamente.

(4) Indeterminadas: CLAE No informada.

Fuente: Dirección Nacional de Programación Económica, sobre la base de datos de la ANSES.

Capítulo V

RIESGOS DEL TRABAJO

CUADRO 5.1 TRABAJADORES (1), EMPLEADORES (2) Y MASA SALARIAL (3) DEL SISTEMA DE RIESGOS DEL TRABAJO SEGÚN PROVINCIA. DICIEMBRE 2010 - SEPTIEMBRE 2016

	Dic-10			Dic-11			Dic-12			Dic-13		
	Trabajadores	Empleadores	Masa salarial (en millones de pesos)	Trabajadores	Empleadores	Masa salarial (en millones de pesos)	Trabajadores	Empleadores	Masa salarial (en millones de pesos)	Trabajadores	Empleadores	Masa salarial (en millones de pesos)
Total (4)	8.093.777	520.385	29.126,7	8.502.742	537.879	40.441,9	8.727.165	537.415	56.067,2	8.916.372	533.861	72.427,6
Provincias												
C.A.B.A.	2.791.245	134.740	12.231,6	2.896.034	136.671	17.001,5	2.861.132	136.079	22.588,9	2.966.797	135.381	29.718,2
Bs.As.	2.186.765	156.792	7.672,5	2.300.127	162.466	10.062,0	2.445.734	162.753	14.764,7	2.470.682	161.403	18.734,1
Catamarca	31.309	2.057	81,2	32.477	2.199	115,1	31.968	2.184	147,2	31.834	2.193	182,5
Chaco	64.662	6.437	164,8	72.947	7.001	263,2	73.406	7.110	368,8	76.983	7.169	477,6
Chubut	108.588	6.782	452,0	111.274	6.950	616,5	117.073	6.967	936,0	116.198	6.902	1.180,1
Córdoba	490.630	50.748	1.549,8	517.217	52.684	2.218,6	499.083	52.326	2.785,2	506.527	51.478	3.552,6
Corrientes	106.759	6.094	275,8	116.409	6.555	403,3	153.125	6.698	782,1	157.592	6.680	1.026,6
Entre Ríos	211.333	15.286	585,0	223.634	15.960	831,4	266.838	15.882	1.349,9	271.127	15.712	1.785,5
Formosa	19.946	1.870	49,1	21.294	1.942	74,5	19.145	1.964	92,3	19.487	1.986	116,3
Jujuy	46.463	3.515	116,1	47.636	3.703	171,0	46.600	3.744	208,9	46.901	3.731	260,3
La Pampa	57.063	5.428	171,2	59.245	5.627	257,7	58.417	5.593	322,4	58.795	5.559	418,3
La Rioja	27.012	1.754	77,6	28.019	1.878	108,3	27.284	1.848	142,2	28.615	1.838	188,6
Mendoza	336.274	20.845	895,3	359.956	21.614	1.315,3	353.363	21.507	1.781,8	348.586	21.362	2.195,3
Misiones	87.330	7.628	211,8	95.623	7.869	312,1	93.849	7.847	414,4	97.904	8.012	539,6
Neuquén	126.117	6.345	528,8	132.992	6.727	742,2	177.519	6.731	1.376,4	180.730	6.845	1.670,9
Río Negro	133.767	7.924	385,9	142.383	8.088	549,3	145.205	8.168	741,7	150.450	8.195	986,0
Salta	164.070	7.147	405,6	176.660	7.749	603,7	178.733	7.692	784,9	187.045	7.850	1.037,1
San Juan	121.183	6.146	355,9	124.713	6.315	495,7	127.488	6.300	672,6	132.601	6.310	887,8
San Luis	74.529	3.676	180,5	79.214	3.872	257,0	80.734	3.885	338,2	82.970	3.866	426,9
Santa Cruz	34.902	2.679	140,6	42.067	2.871	240,0	36.038	2.923	273,7	37.257	2.879	367,6
Santa Fe	506.699	50.989	1.602,8	530.850	52.686	2.303,2	531.697	52.636	3.045,3	537.944	52.080	3.898,2
Sgo. Estero	97.606	3.479	213,3	104.963	3.730	297,7	102.926	3.826	373,8	105.765	3.814	469,4
T. Fuego	44.662	1.742	240,7	48.479	1.881	358,5	59.259	2.049	631,7	62.288	2.131	879,1
Tucumán	224.687	10.320	538,7	238.420	10.835	843,9	240.549	10.703	1.144,2	241.294	10.485	1.428,9
No inf.	176	12	0,2	109	6	0,2	0	0	0,0	0	0	0,0

(continúa)

(1) Corresponde a trabajadores en unidades productivas: se trata de quienes se desempeñan en entidades, empresas u organismos públicos o privados, que reúnen a uno o más trabajadores, y que producen bienes o servicios. No incluye trabajadores de casas particulares.

(2) Corresponde a empleadores afiliados con trabajadores declarados en unidades productivas. No incluye empleadores de casas particulares.

(3) No incluye a los trabajadores de casas particulares dado que no se cuenta con información sobre el monto de los salarios.

(4) El total no incluye a los empleadores que realizan los aportes fuera del Sistema Único de la Seguridad Social (SUSS).

Fuente: Dirección Nacional de Programación Económica, sobre la base de datos de la SRT.

CUADRO 5.1 TRABAJADORES (1), EMPLEADORES (2) Y MASA SALARIAL (3) DEL SISTEMA DE RIESGOS DEL TRABAJO SEGÚN PROVINCIA, DICIEMBRE 2010 - SEPTIEMBRE 2016

(continuación)

	Dic-14			Dic-15			Sep-16		
	Trabajadores	Empleadores	Masa salarial (en millones de pesos)	Trabajadores	Empleadores	Masa salarial (en millones de pesos)	Trabajadores	Empleadores	Masa salarial (en millones de pesos)
Total (4)	9.025.651	529.075	101.029,3	9.335.896	533.375	142.076,7	9.173.004	529.609	179.158,5
Provincias									
C.A.B.A.	2.997.629	133.992	42.054,5	3.077.195	135.029	59.803,2	2.987.494	134.069	75.165,0
Bs. As.	2.487.346	159.881	25.846,8	2.626.441	161.280	36.414,4	2.567.033	160.276	45.853,3
Catamarca	35.012	2.185	251,8	32.758	2.228	347,9	32.567	2.182	432,1
Chaco	77.500	7.228	682,2	78.144	7.290	913,7	78.548	7.293	1.146,2
Chubut	119.808	6.929	1.669,5	121.054	7.086	2.180,4	120.100	6.970	2.778,5
Córdoba	501.363	50.685	4.804,9	513.087	50.538	6.429,6	512.030	50.144	8.159,7
Corrientes	158.687	6.705	1.338,5	166.311	6.875	1.965,5	168.575	6.909	2.458,8
Entre Ríos	278.980	15.411	2.457,5	289.173	15.412	3.507,8	285.420	15.094	4.644,8
Formosa	19.974	1.999	164,3	21.121	2.054	237,0	19.265	2.058	281,2
Jujuy	48.888	3.790	360,1	48.761	3.860	505,8	44.618	3.860	600,0
La Pampa	59.680	5.385	520,7	62.731	5.424	852,4	63.062	5.419	1.069,5
La Rioja	29.036	1.851	257,9	29.038	1.893	357,3	29.006	1.875	438,7
Mendoza	359.074	21.037	3.053,3	361.450	21.062	4.095,5	357.940	20.796	5.201,0
Misiones	99.575	8.043	758,1	102.871	8.109	1.024,2	106.695	8.210	1.319,5
Neuquén	188.066	6.866	2.526,7	198.209	7.138	3.603,0	199.222	7.163	4.638,8
Río Negro	155.668	8.292	1.375,7	156.436	8.448	1.867,7	155.250	8.570	2.429,9
Salta	192.104	7.860	1.437,7	198.002	8.183	2.274,2	194.513	7.910	2.990,2
San Juan	130.605	6.181	1.168,1	133.497	6.191	1.629,5	131.361	6.173	2.007,6
San Luis	84.436	3.818	581,3	90.470	4.006	824,5	84.824	3.969	993,5
Santa Cruz	39.652	2.965	561,8	42.544	3.108	874,5	40.683	3.012	998,2
Santa Fe	543.189	51.674	5.347,8	552.081	51.442	7.194,1	546.825	50.750	9.024,8
Sgo. Estero	112.626	3.834	676,1	118.507	4.020	924,0	116.172	4.113	1.187,1
T. Fuego	60.487	2.126	1.199,5	63.202	2.222	1.665,1	61.075	2.178	1.942,8
Tucumán	246.258	10.337	1.934,7	252.813	10.477	2.585,3	270.726	10.615	3.397,2
No inf.	8	1	0,0	0	0	0,0	0	1	0,0

(1) Corresponde a trabajadores en unidades productivas: se trata de quienes se desempeñan en entidades, empresas u organismos públicos o privados, que reúnen a uno o más trabajadores, y que producen bienes o servicios. No incluye trabajadores de casas particulares.

(2) Corresponde a empleadores afiliados con trabajadores declarados en unidades productivas. No incluye empleadores de casas particulares.

(3) No incluye a los trabajadores de casas particulares dado que no se cuenta con información sobre el monto de los salarios.

(4) El total no incluye a los empleadores que realizan los aportes fuera del Sistema Único de la Seguridad Social (SUSS).

Fuente: Dirección Nacional de Programación Económica, sobre la base de datos de la SRT.

CUADRO 5.2 TRABAJADORES ⁽¹⁾, EMPLEADORES ⁽²⁾ Y MASA SALARIAL ⁽³⁾ DEL SISTEMA DE RIESGOS DEL TRABAJO, SEGÚN RAMA DE ACTIVIDAD ECONÓMICA. DICIEMBRE 2010 - SEPTIEMBRE 2016

	Dic-10			Dic-11		
	Trabajadores	Empleadores	Masa salarial (en millones de pesos)	Trabajadores	Empleadores	Masa salarial (en millones de pesos)
Total ⁽⁴⁾	8.093.777	520.385	29.126,7	8.502.742	537.879	40.441,9
Rama de actividad ⁽⁵⁾						
Agricultura, caza, silvicultura y pesca	347.853	61.129	811,5	368.491	63.125	1.201,4
Explotación de minas y canteras	51.241	790	409,8	56.010	818	585,6
Industrias manufactureras	1.183.855	54.060	5.217,3	1.240.716	54.741	7.160,6
Electricidad, gas y agua	66.033	1.162	436,4	71.245	1.172	635,9
Construcción	437.236	21.778	1.297,2	472.717	23.212	1.891,6
Comercio, restaurantes y hoteles	1.262.039	156.119	3.259,3	1.330.236	162.777	5.046,3
Transporte, almacenamiento y comunicaciones	567.047	54.604	2.434,2	595.726	56.318	3.405,4
Servicios financieros, inmobiliarios y profesionales	861.167	86.325	3.358,5	898.063	90.198	4.726,7
Servicios comunales, sociales y personales	3.295.764	83.367	11.847,7	3.461.102	84.734	15.754,6
No informado	21.542	1.051	54,7	8.436	784	33,8

	Dic-12			Dic-13		
	Trabajadores	Empleadores	Masa salarial (en millones de pesos)	Trabajadores	Empleadores	Masa salarial (en millones de pesos)
Total ⁽⁴⁾	8.727.165	537.415	56.067,2	8.916.372	533.861	72.427,6
Rama de actividad ⁽⁵⁾						
Agricultura, caza, silvicultura y pesca	359.375	62.072	1.401,5	343.660	60.286	1.684,3
Explotación de minas y canteras	59.175	816	899,6	61.532	840	1.117,6
Industrias manufactureras	1.243.428	53.945	9.445,0	1.252.113	53.218	12.019,2
Electricidad, gas y agua	74.541	1.172	857,2	78.602	1.176	1.209,3
Construcción	439.729	22.743	2.341,1	441.315	22.817	2.789,6
Comercio, restaurantes y hoteles	1.337.841	163.507	7.278,0	1.348.034	162.710	9.113,6
Transporte, almacenamiento y comunicaciones	599.802	56.149	4.491,6	616.498	55.580	5.812,9
Servicios financieros, inmobiliarios y profesionales	901.673	92.543	6.368,2	908.185	93.920	7.930,8
Servicios comunales, sociales y personales	3.708.330	84.211	22.969,0	3.865.744	83.143	30.744,1
No informado	3.271	257	16,1	689	171	6,2

(continúa)

- (1) Corresponde a trabajadores en unidades productivas: se trata de quienes se desempeñan en entidades, empresas u organismos públicos o privados, que reúnen a uno o más trabajadores, y que producen bienes o servicios. No incluye trabajadores de casas particulares.
 (2) Corresponde a empleadores afiliados con trabajadores declarados en unidades productivas. No incluye empleadores de casas particulares.
 (3) No incluye a los trabajadores de casas particulares dado que no se cuenta con información sobre el monto de los salarios.
 (4) El total no incluye a los empleadores que realizan los aportes fuera del Sistema Único de la Seguridad Social (SUSS).
 (5) Agrupamiento según CIIU.

Fuente: Dirección Nacional de Programación Económica, sobre la base de datos de la SRT.

CUADRO 5.2 TRABAJADORES ⁽¹⁾, EMPLEADORES ⁽²⁾ Y MASA SALARIAL ⁽³⁾ DEL SISTEMA DE RIESGOS DEL TRABAJO, SEGÚN RAMA DE ACTIVIDAD ECONÓMICA. DICIEMBRE 2010 - SEPTIEMBRE 2016

(continuación)

	Dic-14			Dic-15		
	Trabajadores	Empleadores	Masa salarial (en millones de pesos)	Trabajadores	Empleadores	Masa salarial (en millones de pesos)
Total ⁽⁴⁾	9.025.651	529.075	101.029,3	9.335.896	533.375	142.076,7
Rama de actividad ⁽⁵⁾						
Agricultura, caza, silvicultura y pesca	358.821	58.716	2.309,7	342.414	56.492	2.902,9
Explotación de minas y canteras	66.040	857	1.815,6	68.363	874	2.806,4
Industrias manufactureras	1.224.789	52.310	15.883,6	1.267.878	52.467	22.152,0
Electricidad, gas y agua	81.615	1.166	1.730,8	86.975	1.163	2.589,7
Construcción	446.604	22.512	3.658,9	462.130	22.808	5.037,0
Comercio, restaurantes y hoteles	1.345.339	161.600	13.070,4	1.384.157	164.819	17.245,1
Transporte, almacenamiento y comunicaciones	623.353	54.238	8.104,4	664.048	53.807	11.705,9
Servicios financieros, inmobiliarios y profesionales	918.315	94.179	11.355,3	959.443	95.572	15.933,3
Servicios comunales, sociales y personales	3.960.411	83.369	43.098,6	4.100.311	85.313	61.702,7
No informado	364	128	2,1	177	60	1,5

	Sep-16		
	Trabajadores	Empleadores	Masa salarial (en millones de pesos)
Total ⁽⁴⁾	9.173.004	529.608	179.158,5
Rama de actividad ⁽⁵⁾			
Agricultura, caza, silvicultura y pesca	336.014	55.603	3.720,4
Explotación de minas y canteras	64.893	852	3.752,6
Industrias manufactureras	1.236.762	51.695	27.811,0
Electricidad, gas y agua	88.372	1.166	3.311,3
Construcción	418.054	22.008	5.896,0
Comercio, restaurantes y hoteles	1.378.853	164.693	21.450,6
Transporte, almacenamiento y comunicaciones	640.490	52.907	14.519,5
Servicios financieros, inmobiliarios y profesionales	916.585	95.059	19.543,5
Servicios comunales, sociales y personales	4.092.851	85.576	79.151,9
No informado	130	49	1,8

(1) Corresponde a trabajadores en unidades productivas: se trata de quienes se desempeñan en entidades, empresas u organismos públicos o privados, que reúnen a uno o más trabajadores, y que producen bienes o servicios. No incluye trabajadores de casas particulares.

(2) Corresponde a empleadores afiliados con trabajadores declarados en unidades productivas. No incluye empleadores de casas particulares.

(3) No incluye a los trabajadores de casas particulares dado que no se cuenta con información sobre el monto de los salarios.

(4) El total no incluye a los empleadores que realizan los aportes fuera del Sistema Único de la Seguridad Social (SUSS).

(5) Agrupamiento según CIUU.

Fuente: Dirección Nacional de Programación Económica, sobre la base de datos de la SRT.

ABREVIATURAS Y ACRÓNIMOS

AFIP	Administración Federal de Ingresos Públicos
ANSES	Administración Nacional de la Seguridad Social
ART	Aseguradora de Riesgos del Trabajo
AUH	Asignación Universal por Hijo
CIUU	Clasificación Internacional Industrial Uniforme
CLAE	Clasificador de Actividades Económicas
CUIL	Clave Única de Identificación Laboral
CUIT	Clave Única de Identificación Tributaria
DDJJ	Declaraciones Juradas
DNPE	Dirección Nacional de Programación Económica
MTEySS	Ministerio de Trabajo, Empleo y Seguridad Social
OPP	Orden de Pago Previsional
PNC	Pensiones no Contributivas
RIPTE	Remuneración imponible promedio de los trabajadores estables
SIPA	Sistema Integrado Previsional Argentino
SRT	Superintendencia de Riesgos del Trabajo
SSS	Secretaría de Seguridad Social
SUAF	Sistema Único de Asignaciones Familiares
SUSS	Sistema Único de la Seguridad Social

CAPÍTULO 1

SISTEMA INTEGRADO PREVISIONAL ARGENTINO

Sistema Integrado Previsional Argentino (SIPA)	Sistema instituido por la Ley N° 26.425, vigente a partir del 9 de diciembre de 2008. Unifica los regímenes de reparto y capitalización en un único régimen previsional público, financiado a través de un sistema solidario de reparto.
Afiliados al SIPA	Todos los sujetos incorporados al SIPA.
Aportantes en Relación de Dependencia - Obligados al SIPA	Trabajadores pertenecientes al SIPA declarados por sus empleadores en las DDJJ mensuales del período correspondiente.
Aportantes en Relación de Dependencia - No obligados al SIPA	Trabajadores que pertenecen a un régimen previsional distinto del SIPA, informados por sus empleadores en las DDJJ mensuales del período correspondiente.
Monotributistas	Trabajadores comprendidos en el Régimen Simplificado para Pequeños Contribuyentes, vigente desde el año 1998. A los fines estadísticos se toman los CUIT de los trabajadores monotributistas que hayan realizado el aporte correspondiente, en el período informado.
Autónomos	Personas que por sí solas o conjunta o alternativamente con otras, asociadas o no, ejerzan habitualmente alguna de las actividades enumeradas en el art. 2º, inc. b) de la Ley N° 24.241 y modificatorias, siempre que éstas no configuren una relación de dependencia.
Renta de referencia	Es el monto calculado en base a las categorías fijadas por las normas reglamentarias de la Ley N° 24.241 y modificatorias, para los trabajadores autónomos, sobre las cuales se calculan tanto los aportes al SIPA como su haber de jubilación o pensión.
Personal de Casas Particulares	Trabajadores comprendidos en el Régimen Especial de Seguridad Social para el personal de Casas Particulares. A los fines estadísticos se toman los aportes realizados en el período informado.
Otros Regímenes	A partir de marzo de 2012, en la categoría "Otros Regímenes" se incluye a los trabajadores "No Obligados al SIPA" incluyendo a los declarados por Regímenes Provinciales y Municipales en función de la Res. MEyFP N° 33/2011. A partir del año 2013 también incluye Fuerzas Armadas y de Seguridad Nacional.
Trabajadores pluriempleados	Trabajadores que tienen más de una actividad laboral en forma simultánea. A los fines estadísticos se los cuenta una sola vez según el siguiente orden: dependiente, autónomo, monotributista y personal de casas particulares.
Trabajadores vueltos a la actividad	Personas que, percibiendo un beneficio previsional, se reincorporan a la actividad laboral.
Remuneración imponible	Remuneración sujeta a aportes o a contribuciones con destino al SIPA.
Remuneración imponible promedio de los trabajadores estables (RIPTE)	Es el cociente entre la masa de remuneraciones sujeta a aportes con destino al SIPA y el total de trabajadores estables que figuran en las nóminas de las DDJJ presentadas por los empleadores.
Trabajadores estables	Trabajadores dependientes que presentan una continuidad laboral de al menos 13 meses al mes de elaboración del índice.

GLOSARIO

Beneficiarios del SIPA	Personas que están percibiendo al menos un beneficio.
Beneficios	Prestaciones otorgadas por el SIPA.
Haber mínimo	Monto mínimo legal del SIPA.
Haber medio	Cociente entre el monto total pagado y el total de beneficios.
Jubilación	Beneficio que obtienen los afiliados al cumplir con los requisitos de edad y años de servicios. Están incluidos los retiros por invalidez.
Pensión	Beneficio otorgado a los derechohabientes de un jubilado o de un afiliado en actividad, en caso de muerte.
Haber medio de la prestación por moratoria	El haber medio representa el haber puesto al pago, sin el descuento de la cuota por moratoria.
CAPÍTULO 2	PENSIONES NO CONTRIBUTIVAS
Pensiones no contributivas (PNC)	Beneficios obtenidos sin vinculación con la trayectoria laboral, cuyas condiciones de adquisición responden a diferentes requisitos de acuerdo a la ley que las otorga.
Pensiones asistenciales	Comprende Pensiones por: Vejez, Invalidez y Madre de siete o más hijos.
Pensiones de leyes especiales	Comprende Pensiones otorgadas a presidentes y vicepresidentes de la Nación Argentina; jueces de la Corte Suprema de Justicia; premios Nobel y olímpicos; primeros premios nacionales a las ciencias, letras, y artes plásticas; precursores de la aeronáutica; pioneros de la Antártida; preladados, sacerdotes seculares, ex obispos y arzobispos y familiares de desaparecidos.
Pensiones graciables	Otorgadas por el Honorable Congreso de la Nación de acuerdo a lo establecido en cada Ley de Presupuesto.
Pensiones Ex combatientes de Malvinas	Otorgadas a veteranos de guerra del Atlántico Sur y sus derechohabientes.
CAPÍTULO 3	ASIGNACIONES FAMILIARES
Asignaciones familiares	Sistema instituido por la Ley N° 24.714. Está conformado por los siguientes subsistemas: a) Contributivo fundado en los principios de reparto; se aplica a los trabajadores que prestan servicios remunerados en relación de dependencia, beneficiarios de la Ley sobre Riesgos del Trabajo y beneficiarios del Seguro de Desempleo, el que se financia con la contribución del empleador. a') Contributivo de aplicación a las personas inscriptas y con aportes realizados en el Régimen Simplificado para Pequeños Contribuyentes (RS) establecido por la Ley N° 24.977, sus complementarias y modificatorias, el que se financia con la contribución del empleador. b) No contributivo de aplicación a los beneficiarios del SIPA, beneficiarios del régimen de pensiones no contributivas por invalidez, y para la Pensión Universal para el Adulto Mayor, el que se financia con los recursos del régimen previsional. c) No contributivo de Asignación Universal por Hijo y por embarazo para Protección Social.
Asignaciones familiares del sector activo	Comprende las prestaciones mensuales (hijo, hijo discapacitado, prenatal) y no periódicas (ayuda escolar, nacimiento, adopción y matrimonio) percibidas por los trabajadores que se encuentren incluidos en el subsistema contributivo de la Ley N° 24.714.
Asignaciones familiares del sector pasivo	Comprende las prestaciones mensuales (cónyuge, hijo e hijo discapacitado) y no periódicas (ayuda escolar) percibidas por los beneficiarios del SIPA.

Asignación Universal por Hijo	Es una prestación monetaria no retributiva de carácter mensual, que se abonará a uno solo de los padres (priorizando a la madre), tutor, curador o pariente por consanguinidad hasta el tercer grado, por cada menor de 18 años que se encuentre a su cargo o sin límite de edad cuando se trate de un discapacitado; en ambos casos, siempre que no estuviere empleado, emancipado o percibiendo alguna de las prestaciones previstas en la Ley N° 24.714, modificatorias y complementarias. Esta prestación fue incorporada por el Dto. N° 1.602/2009 al Régimen de Asignaciones Familiares como un Subsistema no contributivo.
Asignación por Embarazo para Protección Social	Es una prestación monetaria mensual que se abona a la mujer embarazada cuando, tanto ella como su cónyuge o concubino sean desocupados o se desempeñen en la economía informal. La percepción de la misma no es incompatible con la Asignación Universal por Hijo a cargo de la mujer embarazada. Esta prestación fue incorporada por el Dto. N° 446/2011 al Régimen de Asignaciones Familiares como un Subsistema no contributivo.
Sistema Único de Asignaciones Familiares (SUAF)	Sistema de pago mediante el cual la ANSES abona las asignaciones familiares.
CAPÍTULO 4 SISTEMA INTEGRAL DE PRESTACIONES POR DESEMPLEO	
Prestación por desempleo	Sistema creado por la Ley Nacional de Empleo (Ley N° 24.013), por el cual se da cobertura a quienes estando aptos para el trabajo se encuentran en situación legal de desempleo. Dicho beneficio puede ser solicitado por trabajadores contratados bajo el régimen de la Ley de Contrato de Trabajo (Ley N° 20.744) y por los trabajadores de la construcción (Ley N° 25.371).
Beneficiarios	Personas que están percibiendo la prestación por desempleo.
Prestación promedio	Cociente entre los montos pagados y la cantidad de beneficiarios.
Altas	Cantidad de nuevas prestaciones o beneficios ingresados en el período informado.
CAPÍTULO 5 RIESGOS DEL TRABAJO	
Riesgos del trabajo	Sistema instituido por la Ley N° 24.557, cuyo objetivo principal es la prevención de los riesgos y reparación de los daños derivados del trabajo.
Trabajadores	Se consideran trabajadores cubiertos aquellos declarados por los empleadores asegurados en las declaraciones juradas que presentan mensualmente a la AFIP -cuando se encuentran dentro del SUSS- o en las declaraciones presentadas por las ART directamente a la SRT, para los casos que se encuentran fuera del SUSS.
Empleadores	Son los empleadores identificados de forma unívoca por su CUIT, que suscribieron un contrato con una ART o están incluidos en la opción del autoseguro, y se encuentran cubiertos por el Sistema de la Ley sobre Riesgos del Trabajo.
Masa salarial	Son los salarios declarados -en pesos- por los empleadores afiliados, en concepto de remuneración bruta (sin descuentos) correspondiente a los trabajadores asegurados.



www.trabajo.gov.ar

**Dirección Nacional
de Programación Económica**
Tel.: (54 11) 4310-6258



**Ministerio de Trabajo,
Empleo y Seguridad Social**
Presidencia de la Nación